



UNIVERSITÄT
LEIPZIG

Research Centre Global Dynamics |
ReCentGlobe



TÄTIGKEITSBERICHT DES RESEARCH CENTRE GLOBAL DYNAMICS DER UNIVERSITÄT LEIPZIG

für die Periode der Zielvereinbarung mit
dem Rektorat 1.1.2020 bis 31.12.2023

ACTIVITY REPORT OF THE RESEARCH CENTRE GLOBAL DYNAMICS OF LEIPZIG UNIVERSITY

for the Period of the Target Agreement with
the Rectorate 1.1.2020 to 31.12.2023

Research Centre Global Dynamics |
ReCentGlobe der Universität Leipzig

**TÄTIGKEITSBERICHT
DES RESEARCH CENTRE
GLOBAL DYNAMICS
DER UNIVERSITÄT LEIPZIG**

für die Periode der Zielvereinbarung mit
dem Rektorat 1.1.2020 bis 31.12.2023

**ACTIVITY REPORT
OF THE RESEARCH CENTRE
GLOBAL DYNAMICS
OF LEIPZIG UNIVERSITY**

for the Period of the Target Agreement with
the Rectorate 1.1.2020 to 31.12.2023

GLIEDERUNG

1. Zusammenfassung der Zielvereinbarungsabrechnung	3
2. Bericht zu den Aktivitäten 2020–2023	8
Konzeptionelle Ausrichtung und Entwicklung	8
Entwicklung von Governance und Mitgliederstruktur	9
Forschungsvorhaben und Kooperationen	14
Publikationen	19
Nachwuchsförderung	21
Transfer Lab	22
Cooperation Lab	25
Digital Lab	27
Theory Forum	31
Forschungsbau Global Hub	32
3. Perspektiven 2024–2027	34
4. Laufende Drittmittelprojekte	41

Outline

1. Summary of the Target Agreement Statement
2. Activity Report 2020–2023
Conceptual Orientation and Development
Development of Governance and Membership Structure
Research Projects and Collaboration
Publications
Support for Young Researchers
Transfer Lab
Cooperation Lab
Digital Lab
Theory Forum
Research Building Global Hub
3. Perspectives 2024–2027
4. Ongoing Third-Party Funded Projects

Anlagen

Satzung in der von der Mitgliederversammlung im April 2023 beschlossenen Fassung
Jahresberichte 2020, 2021 und 2022

Annexes

Statutes in the Version Adopted by the General Assembly in April 2023
Annual Reports 2020, 2021, and 2022

Abkürzungsverzeichnis

List of Abbreviations and Acronyms

DEUTSCH	ENGLISH	ACRONYMS
Alexander von Humboldt Professor	Alexander von Humboldt Professorship	AvH-Professur
Bundesministerium für Bildung und Forschung	Federal Ministry of Education and Research	BMBF
Bundesministeriums des Innern und für Heimat	Federal Ministry of the Interior and Community	BMI
Bundesministerium für wirtschaftliche Zusammenarbeit und Entwicklung	Federal Ministry for Economic Cooperation and Development	BMZ
Deutsche Forschungsgemeinschaft	German Research Foundation	DFG
Deutscher Akademischer Austauschdienst	German Academic Exchange Service	DAAD
Leibniz-WissenschaftsCampus “Eastern Europe – Global Area”	Leibniz ScienceCampus “Eastern Europe – Global Area”	EEGA
	European Network in Universal and Global History	ENIUGH
Europäische Union	European Union	EU
	European Research Council	ERC
Forschungsdatenmanagement	research data management	FDM/RDM
Forschungsinstitut Gesellschaftlicher Zusammenhalt	Research Institute Social Cohesion	FGZ/RISC
	Graduate School Global and Area Studies	GSGAS
Leibniz-Institut Hessische Stiftung Friedens- und Konfliktforschung	Peace Research Institute Frankfurt	HSFK
	International Max Planck Research School	IMPRS
InRa Studie “Rassismus als Gefährdung des gesellschaftlichen Zusammenhalts im Kontext ausgewählter gesellschaftlich-institutioneller Bereiche”	InRa Study “Racism as a Threat to Social Cohesion in the Context of Select Social and Institutional Areas”	INRA
Kolleg-Forschungsgruppe	Centre for Advanced Studies in Humanities and Social Sciences	KFG
Nationale Forschungsdateninfrastruktur	National Research Data Infrastructure	NFDI
Max Planck Institut	Max Planck Institute	MPI
Martin-Luther-Universität Halle-Wittenberg	Martin-Luther-University Halle-Wittenberg	MLU
	Research Area	RA
	Research Centre Global Dynamics	ReCentGlobe
Sächsisches Immobilien- und Baumanagement	Free State of Saxony’s real estate enterprise	SIB
Sonderforschungsbereich	Collaborative Research Centre	SFB/CRC
Sonderforschungsbereich 1199 “Verräumlichungsprozesse unter Globalisierungsbedingungen”	Collaborative Research Centre 1199 “Processes of Spatialization under the Global Condition”	SFB 1199
Universität Leipzig	Leipzig University	UL
Volkswagen-Stiftung	Volkswagen foundation	VW
Wissenschaftsrat	German Science and Humanities Council	WR

1 ZUSAMMENFASSUNG

der Zielvereinbarungsabrechnung

SUMMARY

of the Target Agreement Statement

Das im Januar 2020 gegründete Research Centre Global Dynamics (ReCentGlobe) bündelt als zentrale Einrichtung der Universität Leipzig die Arbeit von mehr als 250 Wissenschaftler:innen aus acht Fakultäten in drittmittelfinanzierten Verbänden und einer international hochattraktiven interdisziplinären Promovierendenausbildung. Sein thematischer Schwerpunkt liegt in der Untersuchung aktueller wie historischer globaler Prozesse und Dynamiken, wobei sich das Zentrum methodisch an einer Kombination von Vergleich und Analyse wechselseitiger Beeinflussungen ausrichtet. Das ReCentGlobe gliedert sich in vier Research Areas, drei die Forschung unterstützende Labs sowie ein Theory Forum und ist mit der Graduate School Global and Area Studies (GSGAS) eng verbunden. Mit einem breiten Angebot an Veranstaltungen und Publikationen wendet es sich sowohl an ein akademisches Publikum als auch an eine breite lokale, nationale und internationale Öffentlichkeit.

Das Zentrum gibt in seinen Jahresberichten detailliert über die Aktivitäten seiner Forschungsbereiche und Labs Auskunft. Dieser Evaluierungsbericht dient dagegen der Abrechnung der für die Jahre 2020 bis 2023 geschlossenen Zielvereinbarung mit dem Rektorat der Universität Leipzig und konzentriert sich auf eine Zusammenfassung der erreichten Ergebnisse. Für Einzelheiten verweisen wir auch auf die in der Anlage beigefügten Jahresberichte 2020, 2021 und 2022.

Die Zielvereinbarung richtet sich an zwei großen Bereichen aus: Sie adressiert die Erträge in Forschung/Förderung des wissenschaftlichen Nachwuchses und die Beiträge zum Wissenstransfer.

Als Kriterien wurden im Einzelnen in der Zielvereinbarung vereinbart:

The Research Centre Global Dynamics (ReCentGlobe), founded in January 2020, is a central institution of Leipzig University combining the work of more than 250 researchers from 8 faculties in third-party-funded networks and in an internationally, highly attractive interdisciplinary doctoral training. The Centre focuses on the study of current and historical global processes and dynamics, with a methodological orientation towards a combination of comparison and analysis of mutual influences. ReCentGlobe is divided into four Research Areas, three support Research Labs, as well as a Theory Forum and is closely linked to the Graduate School Global and Area Studies (GSGAS). With a wide range of events and publications, it addresses both an academic audience and a broad local, national, and international public.

The Centre provides detailed information about the activities of its Research Areas and Labs in its annual reports. This evaluation report, on the other hand, serves to evaluate the target agreement concluded with the Rectorate of Leipzig University for the years 2020 to 2023 and focuses on a summary of the results achieved. For details, we also refer to the annual reports 2020, 2021, and 2022, attached in the appendix.

The target agreement focuses on two broad areas: it addresses returns in research/support for young researchers and contributions to knowledge transfer.

The criteria agreed in detail in the target agreement are as follows:

A Forschung Wissenschaftlicher Nachwuchs

1 Eine Drittmittelinwerbung von 13,9 Mio € für den Zielvereinbarungszeitraum.

Erreicht wurden 2020–2022 16,8 Mio €, im Einzelnen:

Drittmittel 2020: 4,14 Mio €

Drittmittel 2021: 5,85 Mio €

Drittmittel 2022: 6,82 Mio €

Die Zahlen für 2023 stehen noch nicht fest, liegen aber voraussichtlich im Bereich von 7,69 Mio €. Hinzu tritt die Einwerbung von 34 Mio€ für die Errichtung des Forschungsneubaus Global Hub in den Jahren 2021–2026.

2 Mindestens sechs Anträge für Nachwuchsgruppen (Deutsche Forschungsgemeinschaft (DFG) Emmy Noether, Volkswagen (VW) Freigeist, DFG Heisenberg, European Research Council (ERC) Starting Grant) und für zwei Grantees (ERC Consolidator Grant, ERC Advanced Grant, Alexander von Humboldt-Professur).

Beantragt wurden zwei Förderungen im Heisenberg-Programm der DFG (Jan Musekamp, Geert Castryck), eine Emmy-Noether-Gruppe (Jens Herpolsheimer 2022, Wiedereinreichung empfohlen) und ein ERC-Starting Grant (Jens Herpolsheimer 2023) sowie zwei Alexander von Humboldt-Professuren (Axel Körner, Corinna Unger). Hinzukommt die Einwerbung von zwei Nachwuchsgruppen aus der Exzellenzförderung des Freistaates Sachsen (Ismay Milford, Ruth Ennis).

Eine erfolgreiche Antragstellerin für VW-Freigeist-Stipendien und zwei ERC-Starting Grantees bemühten sich um Anbindung an das ReCentGlobe, haben sich aber schlussendlich für andere Standorte entschieden. Diese Entscheidungen waren vom Zentrum selbst nicht zu beeinflussen, da die notwendigen Ressourcenentscheidungen in der Hand der Universitätsleitung lagen.

Erfolgreich war auch der DFG-Antrag von Réka Krizmanics, „Distant Bodies, Distant Lands – Hungarian State Socialist Female Expert Experiences in the Global South 1960s–1980s“, der allerdings unmittelbar nach

A Early Career Researchers

1 A third-party funding acquisition of € 13.9 million for the target agreement period.

Achieved € 16.8 million in 2020–2022, in detail:

Third-party funding 2020: € 4.14 million

Third-party funding 2021: € 5.85 million

Third-party funding 2022: € 6.82 million

The figures for 2023 have not yet been determined but are expected to be in the range of € 7.69 mio. In addition, an amount of € 34 million will be raised for the construction of the new Global Hub research building in 2021–2026.

2 At least six applications for junior research groups (the German Research Foundation [DFG] Emmy Noether, the Volkswagen [VW] Freigeist, the DFG Heisenberg, and the European Research Council [ERC] Starting Grant), two applications for grantees (the ERC Consolidator Grant and the ERC Advanced Grant), and one application for the Alexander von Humboldt Professorship.

Applications were submitted for two DFG Heisenberg grants (Jan Musekamp & Geert Castryck), one DFG Emmy Noether group (Jens Herpolsheimer 2022, re-submission recommended), and one ERC Starting Grant (Jens Herpolsheimer 2023), as well as two Alexander von Humboldt Professorships (Axel Körner & Corinna Unger). In addition, there was the acquisition of two junior research groups from the funding for the Cluster of Excellence by the Free State of Saxony (Ismay Milford & Ruth Ennis).

One successful applicant for the VW Freigeist and two grantees of the ERC Starting Grant tried to get connected to the ReCentGlobe but in the end decided for other locations. These decisions could not be influenced by the Centre itself, as the necessary resource decisions were in the hands of the university management.

Réka Krizmanics's DFG proposal, "Distant Bodies, Distant Lands: Hungarian State Socialist Female Expert Experiences in the Global South 1960s–1980s", was also

Bewilligung an die Universität Bielefeld umgezogen ist, da die PI dort ein längerfristiges Angebot erhalten hat.

- 3 Koordination der Antragstellung für mindestens zwei kooperative Verbundprojekte (z. B. DFG-Forschungsgruppe, DFG-Graduiertenkolleg, DFG- Sonderforschungsbereich und vergleichbare Verbände anderer Drittmittelgeber) als Sprecherhochschule zusätzlich zu bereits vorhandenen Verbundprojekten (SFB 1199 „Processes of Spatialization under the Global Condition“, Kolleg-Forschungsgruppe 2344 „Multiple Secularities – Beyond the West, Beyond Modernities“ Research Institute Social Cohesion [RISC]).**

Das Zentrum hat sich zunächst erfolgreich auf die positive Evaluierung von Fortsetzungsanträgen für den SFB 1199 und das Forschungsinstitut Gesellschaftlicher Zusammenhalt (FGZ) konzentriert. Es ist beteiligt am Antrag für das Internationale Graduiertenkolleg „Material Cultures“ (koordiniert am Leibniz-Institut für jüdische Geschichte und Kultur Simon Dubnow und der Hebrew University). Ein Graduiertenkolleg „Globalisierungsprojekte im östlichen Europa“ wird unter der Leitung von Steffi Marung vorbereitet und die Skizze Ende 2023 bei der DFG vorgelegt. Die Vorbereitungen für die Skizzeinreichung für einen Transregio „Transformative Praktiken“ der Martin Luther Universität Halle-Wittenberg (MLU) und der Universität Leipzig (UL) sind weit gediehen und werden Anfang 2024 abgeschlossen (Sprecher:innen: Jonathan Everts, Julia Schmidt-Funke). Ein wesentlicher Erfolg des Zentrums war die Einwerbung der Mittel beim Wissenschaftsrat für den Forschungsbau Global Hub 2021. Der Bau soll bis Ende 2026 errichtet werden und in Zukunft Arbeitsplätze für knapp 500 Forschende bieten. Im Jahr 2023 hat das Max Planck Institut (MPI) für Ethnologische Forschung in Halle eine International Max Planck Research School (IMPRS) „Global Multiplicity: A Social Anthropology for the Now“ eingeworben, an der ReCentGlobe maßgeblich beteiligt ist und die eng mit dem strukturierten Promotionsprogramm der GSGAS verknüpft ist. Die erste Kohorte wird im Dezember 2023 beginnen. Gleichermaßen hat sich ReCentGlobe am Antrag des MPI für Geoanthropologie in Jena für eine IMPRS „Modeling the Anthropocene“ beteiligt, über die die Max Planck Gesellschaft (MPG) im Laufe des Jahres 2023 entscheiden wird. ReCentGlobe hat federführend die

successful, although it moved to Bielefeld University immediately after approval, as the PI received a longer-term offer there.

- 3 Coordination of the application process for at least two cooperative collaborative projects (e. g., DFG Research Group, DFG Research Training Group [GK], DFG Collaborative Research Centre (SFB), and comparable collaborations with other third-party-funding agencies) as a speaker university in addition to already-existing collaborative projects (the SFB 1199 “Processes of Spatialization under the Global Condition”, the Centre for Advanced Studies in the Humanities and Social Sciences (KFG) 2344 “Multiple Secularities – Beyond the West, Beyond Modernities”, and the Research Institute Social Cohesion [RISC]).**

The Centre has initially successfully focused on the positive evaluation of continuation applications for the SFB 1199 and the RISC. It is involved in the application for the Integrated Research Training Group (IGK) “Material Cultures” (coordinated at the Leibniz Institute for Jewish History and Culture – Simon Dubnow and Hebrew University). A GK “Globalization Projects in Eastern Europe” is being prepared under the direction of Steffi Marung, and the preliminary proposal will be submitted to the DFG at the end of 2023. Preparations for the submission of a draft proposal for a Transregio “Transformative Practices” jointly prepared by Martin Luther University Halle-Wittenberg (MLU) and Leipzig University (LU) are well underway and will be completed in early 2024 (spokespersons: Jonathan Everts & Julia Schmidt-Funke). A major success of the Centre was obtaining funding from the German Science and Humanities Council (WR) for the Global Hub research building in 2021, which is to be opened by the end of 2026 and will provide jobs for nearly 500 researchers in the future. In 2023, the Max Planck Institute (MPI) for Social Anthropology in Halle has secured an International Max Planck Research School (IMPRS) “Global Multiplicity: A Social Anthropology for the Now”, in which ReCentGlobe is a major participant and which is closely linked to the structured PhD programme of the GSGAS. The first cohort will begin in December 2023. Similarly, ReCentGlobe has participated in the application of the MPI of Geoanthropology in Jena for an IMPRS “Modeling the Anthropocene”, on which the

Skizze für ein Exzellenzcluster “New Global Dynamics: Worlds in Crisis” koordiniert.

Des Weiteren ist derzeit ein Antrag auf Etablierung eines Käte-Hamburger Kollegs (Christoph Kleine, Marian Burchardt) in Vorbereitung, der die Arbeit in der Research Area 3 zentral stärken soll.

B Wissenstransfer

1 Erstellung einer Ist- und Potenzialanalyse zu den Transferaktivitäten seiner Mitglieder, Abstimmung mit den beteiligten Fakultäten und Berücksichtigung der weiteren Profilierung des Zentrums.

In enger Koordination mit der Transferstrategie der UL hat ReCentGlobe das Transfer Lab (Leitung: Utz Dornberger) eingerichtet und eine Strategie formuliert, die Grundlage für die Einwerbung eines Verbundprojektes „T!RAUM. Handlungskompetenz der Kommunen stärken“ (Sprecher: Utz Dornberger) beim BMBF wurde. Mit der starken Transferorientierung seiner Verbundprojekte Forschungsinstitut Gesellschaftlicher Zusammenhalt (FGZ) (BMBF-Förderung, Leitung: Matthias Middell) und „Rassismus in Institutionen“ (BMI-Förderung, Leitung: Gert Pickel) sowie des Else-Frenkel-Brunswik-Instituts (Förderung durch Sächsisches Ministerium der Justiz und für Demokratie, Europa und Gleichstellung, Leitung: Oliver Decker) und des Jean Monnet Centre of Excellence „Die Europäische Union und ihre ländliche Peripherie in Ostmitteleuropa“ (EU-Förderung, Leitung: Astrid Lorenz), aber auch mit dem BMBF-geförderten Wissenschaftsfestival GLOBE (Leitung: Roman Krawielicki) ist ReCentGlobe ein regional ebenso wie national und international wahrgenommener Vorreiter der wissenschaftlichen Intervention in gesellschaftspolitische Konfliktlagen.

2 Einwerbung von Drittmitteln aus der Wirtschaft im Umfang von mindestens 50.000 € ein, um zur Erfüllung der Zielvereinbarung der Universität mit dem SMWK beizutragen.

Das Zentrum hat insgesamt 80.000 € aus der Wirtschaft entsprechend der Definition, die der Zielvereinbarung der Universität mit dem Freistaat zugrunde liegt, eingeworben.

Max Planck Society (MPG) will decide in the course of 2023. ReCentGlobe has coordinated the draft proposal for a Cluster of Excellence “New Global Dynamics: Worlds in Crisis?”

Furthermore, a proposal for the establishment of a Käte Hamburger International Centre (Christoph Kleine & Marian Burchardt) is currently in preparation, which should centrally strengthen the work in Research Area 3.

B Knowledge Transfer

1 Preparation of an actual and potential analysis of the transfer activities of its members, coordination with the faculties involved, and consideration of the further profiling of the Centre.

In close coordination with the transfer strategy of Leipzig University, ReCentGlobe established the Transfer Lab (head: Utz Dornberger) and formulated a strategy that became the basis for the application for a joint project “T!RAUM: Strengthening the Action Competence of Municipalities” (speaker: Utz Dornberger) at the German Federal Ministry of Education and Research (BMBF). Not only with the strong transfer orientation of its joint projects – RISC (funding: BMBF; director: Matthias Middell), the InRa Study “Racism & Institutions” (funding: BMI; director: Gert Pickel), the Else Frenkel Brunswik Institute (funding: Saxon State Ministry of Justice and for Democracy, Europe and Equality; director: Oliver Decker), and the Jean Monnet Centre of Excellence “The European Union and its Rural Periphery in East Central Europe” (funding: EU; director: Astrid Lorenz) – but also with the BMBF-funded science festival GLOBE (director: Roman Krawielicki), ReCentGlobe is a regionally as well as nationally and internationally perceived pioneer of scientific intervention in sociopolitical conflict situations.

2 Obtaining third-party funding from the business community in the amount of at least € 50,000 to contribute to the fulfilment of the university’s target agreement with the Saxon State Ministry of Science and the Arts (SMWK).

3 **Vermittlung der Forschungsergebnisse an die Öffentlichkeit durch jährlich mindestens 75 öffentliche Veranstaltungen wie Kolloquien, Vortragsreihen und Filmreihen sowie über weitere Maßnahmen der Öffentlichkeitsarbeit, z. B. über Social Media-Kanäle.**

In den Jahren 2020–2022 wurden trotz der bekannten Corona-Beschränkungen 455 Veranstaltungen durchgeführt, 2023 bis zum 31.10.: mehr als 170. Das wöchentliche Bulletin verzeichnet eine steigende Zahl von Abonnenten (2020: 327; 2021: 417; 2022: 633, 2023: 691) und wird von den Mitgliedern des Zentrums immer stärker als zentrales Medium der Ankündigung von Veranstaltungen, Projekten und Kooperationsinitiativen genutzt.

The Centre has raised a total of €80,000 funds from businesses according to the definition underlying Leipzig University's target agreement with the Free State of Saxony.

3 **Communicating research findings to the public through at least 75 public events annually, such as colloquia, lecture series, and film series, as well as through other outreach efforts, such as social media channels.**

In 2020–2022, despite the known Covid-19 restrictions, 455 events were held; in 2023, up until 15 October, more than 170 were held. The weekly bulletin has seen an increasing number of subscribers (2020: 327; 2021: 417; 2022: 633, 2023: 691) and is increasingly used by the Centre's members as a central medium for announcing events, projects, and collaborative initiatives.

Fazit

Insgesamt hat sich das Zentrum also, gemessen an den durch die Zielvereinbarung vorgegebenen Kriterien, in seiner Aufbauphase erfolgreich entwickelt. Um den Forschungsbau Global Hub beim Wissenschaftsrat einwerben zu können, war die Formulierung einer Entwicklungsstrategie bis 2035 erforderlich, die auch eine strengere Governance in den eingangs erwähnten vier Research Areas und drei Labs sowie einem integrierenden Theory Forum (inklusive der notwendigen Satzungsänderung) nach sich zog. Die gemeinsame Beteiligung mit der Martin-Luther-Universität Halle-Wittenberg und sieben außeruniversitären Forschungsinstituten an der Exzellenzstrategie des Bundes und der Länder mit einer Skizze zu „New Global Dynamics“ hat wiederum die Zusammenarbeit in der Region auf eine völlig neue Ebene gehoben und Themenstellungen vor allem im Überschneidungsbereich von Human- und Umweltwissenschaften ermöglicht, die vorher am ReCentGlobe nicht vertreten waren. Damit sind wichtige Bausteine für die künftige Entwicklung des Zentrums etabliert.

Conclusion

Overall, the Centre has thus developed successfully in its start-up phase, measured against the criteria specified by the target agreement. In order to be able to apply to the WR for funding for the Global Hub, it was necessary to formulate a development strategy until 2035, which also entailed more stringent governance in the four Research Areas and three Labs mentioned above, as well as an integrating Theory Forum (including the necessary amendment of the statutes). The joint participation of Martin Luther University Halle-Wittenberg and seven non-university research institutes in the Cluster of Excellence initiative of the German federal and state governments with a focus on “New Global Dynamics” has, in turn, increased collaboration in the region to a completely new level and enabled topics to be addressed, especially in the overlapping area of human and environmental sciences, which were not previously represented at ReCentGlobe. Thus, important building blocks for the future development of the Centre have been established.

2 BERICHT ZU DEN AKTIVITÄTEN 2020–2023 ACTIVITY REPORT 2020–2023

Konzeptionelle Ausrichtung und Entwicklung

Aufbauend auf den Vorarbeiten in Verbänden wie dem DFG-Graduiertenkolleg „Bruchzonen der Globalisierung“ (2006–2017), dem Centre for the Study of Religion und dem BMBF-geförderten Centre for Area Studies (2010–2017) widmet sich ReCentGlobe der Erforschung von Geschichte und Aktualität globaler Dynamiken in einem transregionalen und interdisziplinären Ansatz. Ziel ist ein besseres Verständnis der Veränderungen, denen die *global condition* unterliegt, und der immer wieder neu aufbrechenden globalen Dynamiken, die sich aus dem Zusammenspiel von Globalisierungsprojekten und strukturellen Transformationen ergeben. ReCentGlobe hat damit einen originellen Ansatz entwickelt, der auf die Krise der internationalen Globalisierungsforschung reagiert und zugleich mit Kategorien, die im Gespräch zwischen den Disziplinen entwickelt wurden, eine eigene Beschreibungssprache für aktuelle Prozesse entwickelt, die zur Voraussetzung für erfolgreiche Interdisziplinarität wurde.

Globalisierung wird weder als ein allein in der jüngeren Vergangenheit zu beobachtendes Phänomen noch als ein naturhafter Prozess verstanden, der sich alternativlos von einem angenommenen globalen Zentrum über den ganzen Planeten ausdehnt. Dem stellt ReCentGlobe die Annahme der Existenz einer Vielzahl von Globalisierungsprojekten gegenüber, die miteinander konkurrieren, kooperieren und Überschneidungen aufweisen, sich aber auch parallel und ohne größere Berührungen entwickeln können oder sogar eine Entkopplung bestimmter transregionaler Verflechtungen in ihr Repertoire aufnehmen.

Wie die Erfahrungen der vergangenen Jahre zeigen, ist die Welt – entgegen den Erwartungen, die durch eine

Conceptual Orientation and Development

Building on preliminary work in alliances such as the DFG graduate school “Fracture Zones of Globalization” (2006–2017), the Centre for the Study of Religion, and the BMBF-funded Centre for Area Studies (2010–2017), ReCentGlobe is dedicated to researching historical and present-day global dynamics through a transregional and interdisciplinary approach. The aim is to gain a better understanding of the changes to which the global condition is subject and of the ever-emerging global dynamics that result from the interplay of globalization projects and structural changes. ReCentGlobe has thus developed an original approach that responds to the crisis of international globalization research and, at the same time, has developed its own descriptive language for current processes with categories developed in conversation between the disciplines, which has become a prerequisite for successful interdisciplinary endeavours.

Globalization is understood neither as a phenomenon to be observed solely in the recent past nor as a natural process that extends without alternative from an assumed global centre over the entire planet. ReCentGlobe contrasts this with the assumption of the existence of a multitude of globalization projects that compete, cooperate, and overlap with each other but can also develop in parallel and without major contact or even include a decoupling of certain transregional linkages in their repertoire.

As the experiences of recent years show, the world – contrary to the expectations raised by a temporarily omnipotent ideology of globalization – has not become more unified, peaceful, and Westernized but continues

zeitweise allmächtige Globalisierungsideologie geweckt wurden – nicht einheitlicher, friedlicher und westlicher geworden, sondern weiterhin von Konflikten und zunehmenden Ungleichheiten geprägt. Dies zeigt sich in einer wachsenden Zahl „globaler Probleme“ (wie Klimawandel, Migration, Ressourcenknappheit, Hunger oder Epidemien), deren Dramatik in Politik, Wissenschaft und Öffentlichkeit zunehmend das Bewusstsein dafür wecken, in einer Zeit multipler und sich gegenseitig bedingender Krisen zu leben. ReCentGlobe stellt sich bewusst thematisch und methodisch breit auf, um diese vielfältig im akademischen und politischen Raum artikulierte Multikrise zu erfassen, sie durch historische Vergleiche einzuordnen und gegebenenfalls nach Bewältigungsstrategien suchen zu können. Die Gliederung des Zentrums folgt zunächst der Spezialisierung für einzelne Krisendimensionen, aber das Zentrum insgesamt ist darauf angelegt, die Zusammenhänge zwischen den Krisendimensionen gemeinsam besser zu verstehen.

Eine effektive Auseinandersetzung mit den Komplexitäten dieser Krise(n), die ganz grundsätzlich anerkennt, dass diese nicht überall auf der Welt nach westlichen Maßstäben gelesen werden, erfordert eine neue Wissensordnung, die Methoden und Erkenntnisse aus verschiedenen Forschungsprojekten und Disziplinen verbindet und sich ganz bewusst auf das Gespräch mit Partnern in aller Welt stützt, deren Perspektiven in das Forschungsprogramm des Zentrums gleichberechtigt einfließen.

Entwicklung von Governance & Mitgliederstruktur

Das Verständnis der historischen Genese, der bestimmenden Merkmale und möglichen Zukunftsszenarien der gegenwärtigen Weltordnungen stellen das grundlegende Erkenntnisinteresse des ReCentGlobe dar. Angesichts der Komplexität dieser Zusammenhänge lassen sich umfassendere Erkenntnisse nur durch die Zusammenführung einer kritischen Masse an Einzelstudien erzielen. Das ReCentGlobe baut hierfür auf das besondere Profil der Universität Leipzig auf, die auf eine lange Tradition des Zusammenwirkens der Area Studies mit historischen Interpretationen und systematischen Ansätzen aus den Sozial-, Kultur- und Raumwissenschaften zurückblickt. Diese Tradition des Zusammenwirkens spiegelt sich in der Vielfalt der am Centre beteiligten Fächer wider: *Ethnologie, Geographie,*

to be characterized by conflicts and increasing inequalities. This is reflected in a growing number of “global problems” (such as climate change, migration, resource scarcity, hunger, or epidemics), the dramatic nature of which is increasingly raising awareness in politics, academia, and the public that we are living in a time of multiple and interdependent crises. ReCentGlobe deliberately adopts a broad thematic and methodological approach in order to grasp this multicrisis, which is articulated in a variety of ways in the academic and political spheres, to be able to classify it through historical comparisons, and, if necessary, to search for coping strategies. The structure of the Centre initially follows the specialization for individual crisis dimensions, but the Centre as a whole is designed to better understand the connections between the crisis dimensions together.

An effective engagement with the complexities of this crisis(es), which fundamentally recognizes that these complexities are not read according to Western standards, requires a new order of knowledge that combines methods and insights from different research projects and disciplines and deliberately relies on conversation with partners around the world, whose perspectives are incorporated into the Centre’s research programme on an equal footing.

Development of Governance and Membership Structure

Understanding the historical genesis, the defining characteristics, and the possible future scenarios of contemporary world orders represents the fundamental epistemological interest of ReCentGlobe. Given the complexity of these interrelationships, more comprehensive insights can only be achieved by bringing together a critical mass of individual studies. To this end, ReCentGlobe builds on the special profile of Leipzig University, which looks back on a long tradition of synergy between area studies, historical interpretations, and systematic approaches from the social, cultural, and spatial sciences. This synergy is reflected in the diversity of the disciplines involved in the Centre: *ethnology, geography, social psychology, sociology, history, media, political science, law, religion, and economics, as well as African studies, American studies, Arabic and Islamic studies, Indian studies, Japanese studies, Middle Eastern studies, Latin American studies, Eastern European*

Sozialpsychologie, Soziologie, Geschichts-, Medien-, Politik-, Rechts-, Religions- und Wirtschaftswissenschaften sowie Afrikastudien, Amerikanistik, Arabistik und Islamstudien, Indienstudien, Japanologie, Nahoststudien, Lateinamerikakunde, Osteuropastudien, Sinologie, Südosteuropäische Geschichte. Mit der Hinwendung zu Fragen des Gebrauchs und der Verteilung von Ressourcen weitet sich die interdisziplinäre Arbeit außerdem derzeit aus zu den Lebenswissenschaften, vor allem zur Umweltforschung, zur Evolutionären Anthropologie und zur Geoanthropologie. Damit treten nicht nur neue Fragestellungen und Epistemologien, sondern auch ein ganzes Set neuer Methoden aus den stärker datengetriebenen Wissenschaften ins Zentrum der Arbeit von ReCentGlobe. Der Brückenschlag zwischen den verschiedenen Arten der Interdisziplinarität (zwischen den Natur- und Lebenswissenschaften einerseits und zwischen den Geistes- und Sozial-, Raum- und Geschichtswissenschaften andererseits) sowie das Ausprobieren neuer Kooperationsformen wird für ReCentGlobe immer wichtiger. Dies spiegelt sich bereits in der Exzellenzclusterskizze „New Global Dynamics“ wider und wird in der Folge weiter ausgearbeitet.

Die effektive Zusammenarbeit dieser diversen Fächer wäre nicht möglich ohne eine organisatorische Struktur, die sowohl spezifischen inhaltlich-fachlichen wie auch übergeordneten strukturellen Bedürfnissen Raum gibt. Diese Anforderung spiegelt sich im Aufbau des ReCentGlobe wider:

studies, Sinology, and Southeastern European history. In addition, by turning to questions of resource use and distribution, the interdisciplinary work is currently expanding into life and environmental sciences, especially environmental research, evolutionary anthropology, and geoanthropology. Thus, not only new questions and epistemologies but also a whole set of new methods from the more data-driven sciences are becoming part of ReCentGlobe’s work. Bridging the gap between different types of interdisciplinarity (between the life and environmental sciences, on the one hand, and between the humanities and social, spatial, and historical sciences, on the other hand) and exploring new forms of cooperation are becoming increasingly important for ReCentGlobe. This is already reflected in the preparation for the Cluster of Excellence “New Global Dynamics” and will subsequently be further elaborated.

The effective collaboration of these diverse subjects would not be possible without an organizational structure that provides space for specific content-related subject needs as well as overarching structural needs. This requirement is reflected in the structure of ReCentGlobe:

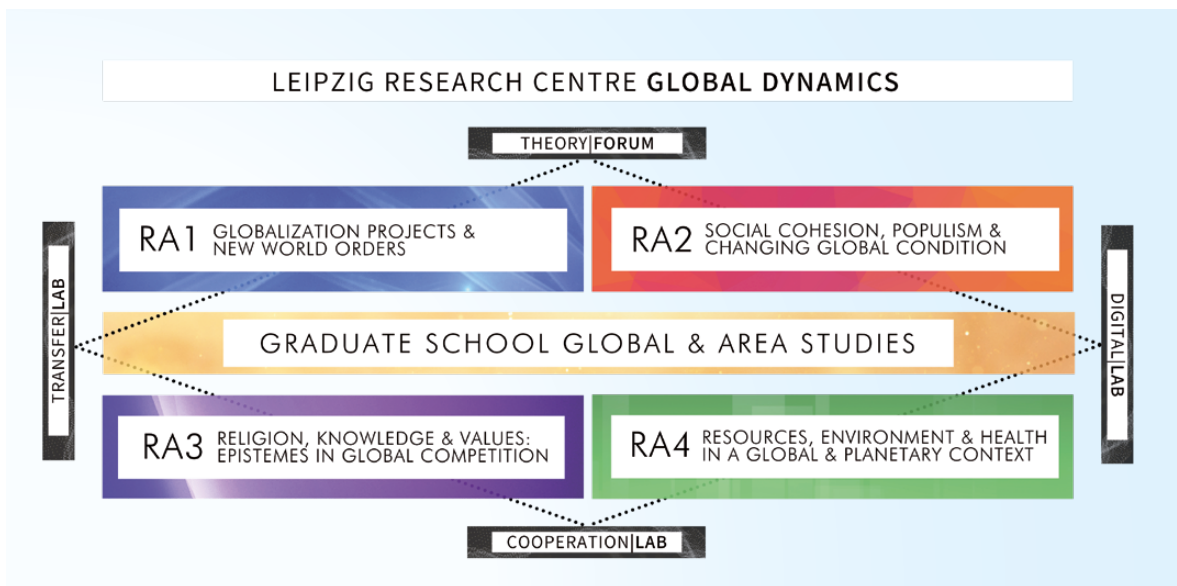

Das ReCentGlobe wird von einem Direktorium geleitet, in dem die vier Forschungsbereiche und Labs ebenso wie die beteiligten Fakultäten vertreten sind. Zu den Aufgaben des Direktoriums gehören die langfristige Forschungsplanung, die Koordination der Ressourcennutzung im Zentrum sowie die Durchsetzung der Regeln guter wissenschaftlicher Praxis, die Sicherstellung eines koordinierten Forschungsdatenmanagement nach den FAIR-Prinzipien und der Einsatz für die Beachtung der universitären Gleichstellungsgrundsätze. Die Sitzungen des Direktoriums haben sich darüber hinaus während der vergangenen vier Jahre zu einem konkreten Ort des Austausches über die konvergierenden Interessen der Forschungsbereiche und der Fakultäten entwickelt. Vier Dekan:innen vertreten mit beratender Stimme die Fakultäten im Direktorium (zunächst die Fakultäten für Sozialwissenschaften und Philosophie, Mathematik und Informatik sowie Geschichte, Kunst- und Regionalwissenschaften; 2023 ist die Theologische Fakultät hinzugetreten.)

Die Zahl der Mitglieder des Zentrums ist im Berichtszeitraum erheblich gestiegen und dabei kommen Mitglieder inzwischen aus acht der 14 Fakultäten der Universität. Gegenüber 207 Mitgliedern 2020 sind es im Oktober 2023 258 Mitglieder.

Dabei ist bisher ein Problem ungelöst geblieben: die Mitgliedschaft der Drittmittelmitarbeiter:innen in den Fakultäten. Während die eingeworbenen Drittmittel den Fakultäten für ihre Leistungsbilanz gutgeschrieben werden, bleiben die mitgliedschaftlichen Rechte der Projektmitarbeiter:innen beschränkt – nicht zuletzt bei der Mitwirkung in der Betreuung und Begutachtung von Promovierenden, die Postdocs aus den Instituten auf Antrag gewährt wird.

Die personelle Ausstattung des Zentrums ist auf das Nötigste beschränkt und umfasst aus dem Haushalt der Universität die Stelle einer Geschäftsführerin und die Stelle eines Abteilungsleiters für Wissenschaftskommunikation. Alle anderen Aufgaben werden entweder durch Hochschulangehörige zusätzlich zu ihren sonstigen Verpflichtungen oder durch eingeworbene Drittmittel abgedeckt.

Der Etat des Zentrums beträgt aktuell 10.000€ p.a.; hinzu treten 25.000€ für die im Universitätsverbund

ReCentGlobe is managed by a directorate in which the four Research Areas and Labs are represented along with the participating faculties. The tasks of the directorate include long-term research planning, coordinating the use of resources in the Centre, enforcing the rules of good scientific practice, ensuring coordinated research data management according to FAIR principles, and advocating for the observance of university equality principles. The meetings of the directorate have also developed over the past four years into a concrete venue for exchanging views on the converging interests of the Research Areas and the faculties. Four deans represent the faculties in the directorate in an advisory capacity (initially the Faculty of Social Sciences and Philosophy; the Faculty of Mathematics and Computer Science; and the Faculty of History, Arts and Regional Studies; in 2023, the Faculty of Theology joined).

The number of members of the Centre has increased significantly during the reporting period, with members now coming from 8 of the university's 14 faculties. Compared to 207 members in 2020, there are 258 members as of October 2023.

So far, one problem has remained unresolved: the membership of third-party-funded staff in the faculties. While the acquired third-party funds are credited to the faculties for their performance record, the membership rights of the project staff remain limited – not least in the participation in the supervision and review of doctoral students, which is granted to postdocs from the institutes upon application.

The staffing of the Centre is limited to the most necessary members for operation, which include from the university's budget the post of an executive director and the post of a director for science communication. All other tasks are covered either by university staff, in addition to their other duties, or by third-party funds raised.

The budget of the Centre is currently €10,000 p.a.; in addition, €25,000 are available, as agreed upon within the university network Halle-Jena-Leipzig, for cooperation activities within the Forum for the Study of the Global Condition.

Halle-Jena-Leipzig vereinbarte Zusammenarbeit im Rahmen des Forum for the Study of the Global Condition.

Dies wird ergänzt durch Mittel, die einzelne Forschungsverbände jeweils befristet im Fall einer Bewilligung/Verlängerung aus Haushaltsmitteln erhalten.

This is supplemented by funds that individual research associations receive from the budget for a limited period in the event of approval/extension.

The integration of the Centre into an overall strategy of the university, to be formulated with the University Development Plan 2030, has not yet been completed;

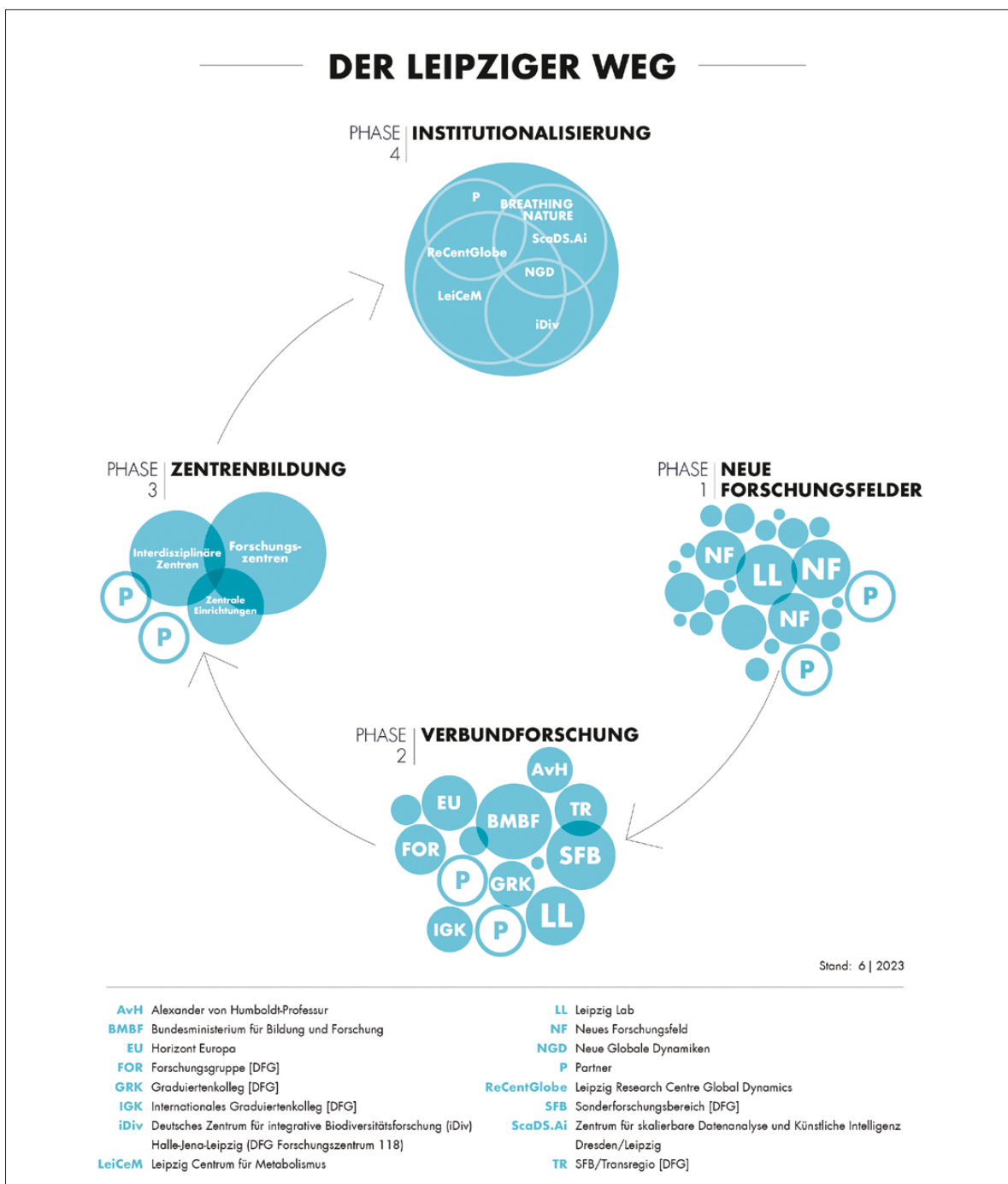

Die Integration des Zentrums in eine mit dem Hochschulentwicklungsplan 2030 zu formulierende Gesamtstrategie der Universität ist zweifellos noch nicht abgeschlossen, wenn auch mit den Rektoratsbeschlüssen zum „Leipziger Weg“ wichtige Voraussetzungen geschaffen worden sind.

however, important prerequisites have been created with the Rectorate resolutions on the “Leipzig Way”.

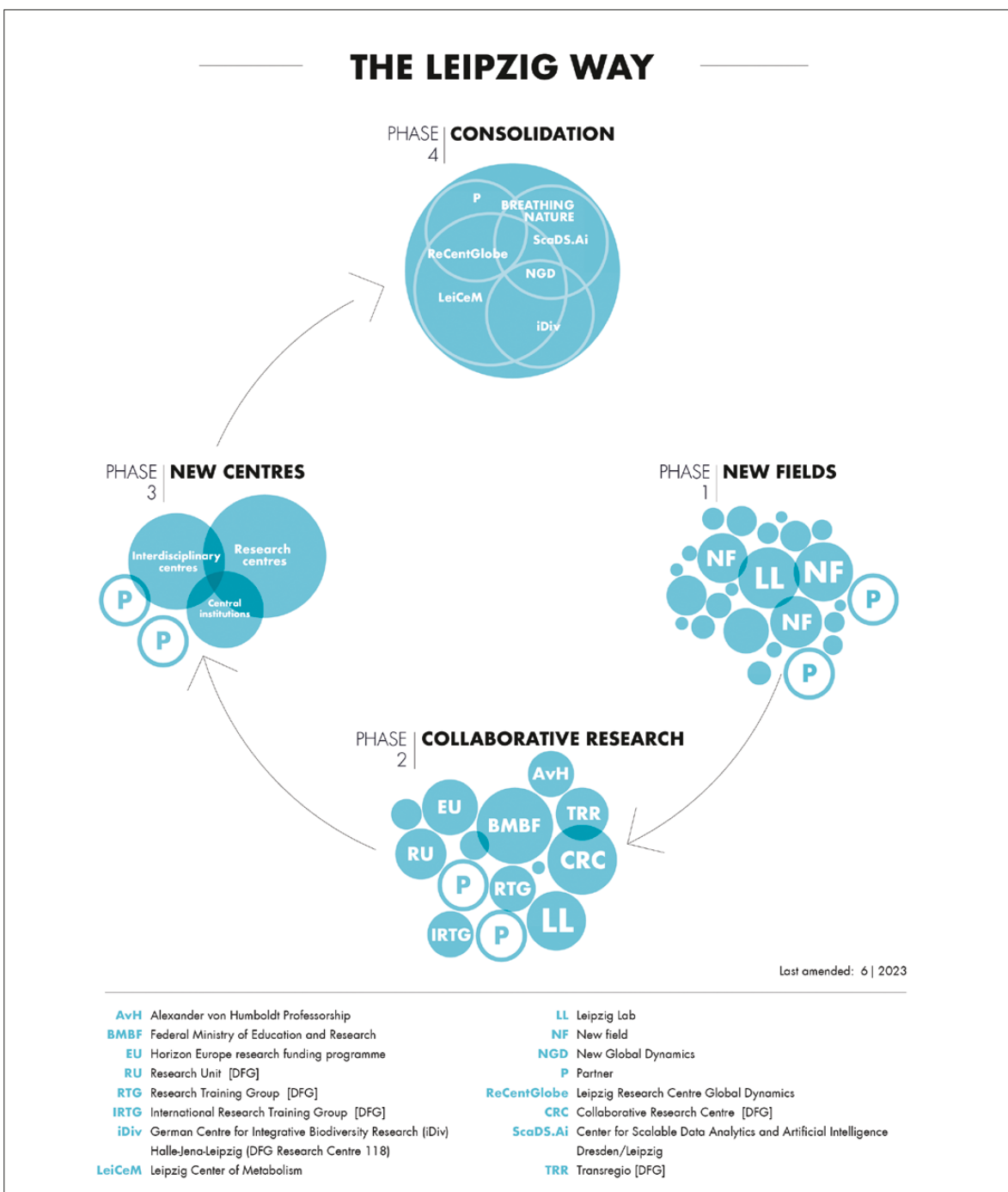

Forschungsvorhaben und Kooperationen

Die inhaltliche Arbeit wird vor allem in den vier Research Areas mit verwandten, aber dennoch distinkten thematischen Schwerpunkten geleistet. Auf den jeweils im April stattfindenden Jahrestagungen kommen diese vier Forschungsbereiche zusammen, um ihre Forschungsergebnisse in einen breiteren Kontext globaler Dynamiken einzuordnen. Eine weitere Klammer über die Grenzen der Research Areas hinweg bildet die gemeinsame Arbeit in der GSGAS. ReCentGlobe vereint eine größere Zahl von kollektiven und individuellen Forschungsvorhaben (siehe Liste im Anhang), die sich der Erforschung dieser Multikrise sowie der historisch veränderlichen *global condition*, die ihr zugrunde liegt, aus verschiedensten Perspektiven annähern.

Daraus ergeben sich viele Vorteile durch die gegenseitige Stimulierung neuer Fragestellungen und die gemeinsame Ausbildung von Wissenschaftler:innen in frühen Karrierestufen. Dieser grundsätzliche Charakter des Zentrums, das vor allem auf Drittmittelförderung fußt, stellt aber auch eine Herausforderung dar, denn das Gespräch zwischen den Projekten, die ihre eigenen Rhythmen und Logiken haben, verlangt eine laufende intellektuelle Koordination. Dabei spielen große Verbundvorhaben wie der SFB 1199 „Verräumlichungsprozesse unter Globalisierungsbedingungen“, die Kollegforschungsgruppe „Multiple Secularities“ und der Leibniz-WissenschaftsCampus „Eastern European – Global Area“ (EEGA) (alle seit 2016 und jeweils 2020 zur Weiterförderung ausgewählt) sowie das 2020 gegründete FGZ eine wichtige Rolle. Ziel des Zentrums ist, in jeder Research Area mindestens einen solchen Verbund zu verankern, der die Koordinierung in den Research Areas erleichtert.

Seit 2020 neu eingeworben und etabliert wurden folgenden Verbundprojekte mit Koordination am ReCentGlobe:

- die Studie über „Rassismus in Institutionen“ (INRA), die das Bundesministerium des Innern und für Heimat (BMI) für drei Jahre mit 6 Mio Euro (also in der Größenordnung eines SFB) finanziert und die neun Standorte in Deutschland vereint. Ziel des Verbundes ist es herauszufinden, inwieweit Beobachtungen von rassistischer Diskriminierung in Behörden Resultat des Handelns einzelner Personen sind (in-

Research Projects and Collaboration

The substantive work is carried out primarily in the four Research Areas with related, yet distinct thematic foci. At the annual conferences held in April of each year, these four Research Areas come together to place their research results in a broader context of global dynamics. A further link across the boundaries of the Research Areas is the joint work in the GSGAS. ReCentGlobe brings together a larger number of collective and individual research projects (see list in the appendix) that approach the study of this multicrisis, as well as the historically changing global condition that underlies it, from a wide variety of perspectives.

This results in many advantages through the mutual stimulation of new questions and the joint training of researchers in early career stages. However, this fundamental character of the Centre, which is based primarily on third-party funding, also poses a challenge because the conversation between the projects, which have their own rhythms and logics, requires ongoing intellectual coordination. Large collaborative projects such as the SFB 1199, the KFG 2344, and the Leibniz Science-Campus “Eastern European – Global Area” (EEGA), of which all began in 2016 and each were selected for continued funding in 2020, as well as RISC, founded in 2020 and funded by the BMBF, play an important role. The goal of the Centre is to establish at least one such network in each Research Area to facilitate coordination in the Research Areas.

Since 2020, the following collaborative projects coordinated at ReCentGlobe have been newly acquired and established:

- The InRa Study “Racism & Institutions”, which is funded by the BMI for three years with €6 million (i.e. similar funding to that of an SFB), brings together nine research sections in Germany. The aim of the network is to find out to what extent observations of racist discrimination in public authorities are the result of the actions of individuals (individual racism) or result from the cultures and structures of public authorities and are thus perpetuated (institutional racism). (Research Area 2)

- dividueller Rassismus) oder sich aus Kulturen und Strukturen der Behörden ergeben und damit fortpflanzen (institutioneller Rassismus). (RA 2)
- der BMBF-Verbund „Nichtmilitärische Konfliktinterventionen in Afrika“ als Instrument der Vernetzung mit dem Leibniz-Institut für Friedensforschung (HSFK) in Frankfurt/Main und dem Institut für Entwicklung und Frieden an der Universität Duisburg-Essen. Dabei werden empirische Grundlagenforschung mit Theoriebildung und strategischer Politikberatung verflochten. Ziel ist die Erweiterung des Fachwissens über nicht-militärische Akteure, die für die Friedens- und Sicherheitspolitik auf dem afrikanischen Kontinent relevant sind. (RA 1)
 - das ebenfalls vom BMBF geförderte Projekt „Die Produktion von Weltwissen im Umbruch“. Es erleichtert die Selbstreflexion im Zentrum insgesamt und untersucht den Wandel der Wissensproduktion über globale und transregionale Zusammenhänge zunächst in Deutschland und anschließend im internationalen Vergleich kartographisch und bibliometrisch. (Theory Forum)
 - die EU-geförderten Untersuchungen zu „gewaltsamem Extremismus auf dem Balkan, im mittleren Osten und in Nordafrika“, die in einer über 11 europäische Standorte gespreizten Studie unternommen werden und das aktuell hochrelevante Thema der Anfälligkeit islamisch geprägter Gesellschaften für gewaltsame Formen des Extremismus in den Mittelpunkt rücken. (RA 1 und RA 2)
 - das Jean Monnet Centre of Excellence „Die Europäische Union und ihre ländliche Peripherie in Ostmitteleuropa“, das sich zum Ziel setzt, das Verständnis von Europa und EU-Bürgerschaft unter jungen Menschen in peripheren Regionen der EU zu eruieren und daraus Ratschläge für das politische Agieren in einer sich erweiternden EU abzuleiten. (RA 1 und RA 2)
 - The BMBF network “African Non-military Conflict Intervention Practices” (ANCIP) acts as an instrument of networking with the Leibniz Institute for Peace Research (HSFK) in Frankfurt am Main and the Institute for Development and Peace at the University of Duisburg-Essen. Basic empirical research is interwoven with theory-building and strategic policy advice. The aim is to expand expertise on non-military actors relevant to peace and security policy on the African continent. (Research Area 1)
 - The project “The Production of World Knowledge in Transition”, also funded by the BMBF, facilitates self-reflection at the Centre as a whole and examines the changing nature of knowledge production about global and transregional contexts, first in Germany and then in international comparison, cartographically and bibliometrically. (Theory Forum)
 - The EU-funded research on “Preventing Violent Extremism in the Balkans, the Middle East and North Africa” (PREVEX), a comprehensive study spread across 11 European locations, focuses on the currently highly relevant issue of the vulnerability of Islamic-influenced societies to violent forms of extremism. (Research Area 1 and Research Area 2)
 - The Jean Monnet Centre of Excellence “The European Union and its Rural Periphery in East-Central Europe”, which aims to explore the understanding of Europe and EU citizenship among young people in peripheral regions of the EU and to derive advice for political action in an enlarging EU. (Research Area 1 and Research Area 2)
- Furthermore, the following newly acquired projects play an extremely important role for the work in the Research Areas:

Weiterhin spielen folgende neu angeworbene Projekte für die Arbeit in den Research Areas eine außerordentlich wichtige Rolle:

- eine DFG-Studie zu „Räumen der Pandemie“, die die unterschiedlichen Quarantänestrategien und Impfmöglichkeiten vergleichend betrachtet und dabei deutlich über den europäischen Raum hinausgeht und speziell die Situation im subsaharischen Afrika in den Blick nimmt. (RA 1 und RA 4)
- ein Projektverbund des BMBF im Rahmen der Förderlinie „Gesellschaftliche Ursachen und Wirkungen des radikalen Islam in Deutschland und Europa“ zum Thema „Radikaler Islam versus radikaler Anti-Islam“, in dem ein Leipziger Teilprojekt Bedrohung als Grundlage der (Co-)Radikalisierung untersucht. Ziel ist es, über die Analyse des gesellschaftlichen Klimas hinsichtlich Migrations-, Muslim- und Islamfeindlichkeit zu einer Entwicklung von Instrumenten zur schulischen Prävention zu kommen, um Vorurteile und Ressentiments abzubauen. (RA 2)
- das BMBF-Projekt „Die religionswissenschaftliche Erforschung des Engagements von religiösen Jugendlichen mit Migrationshintergrund in Vereinen“, das im Dezember 2019 seine Arbeit aufgenommen hat und sich mit Formen des kollektiven Empowerment in der deutschen Migrationsgesellschaft befasst. (RA 3)
- eine ganze Reihe eng miteinander zusammenhängender Projekte, die selbst einen informellen Verbund bilden, darunter Forschungsprojekte zu „Mission als Labor: Versuche der Überwindung konkurrierender Weltdeutungen in japanischen Übersetzungen der frühen Jesuitenmission“, „Buddhism, Diplomacy, and Travel: Identity and Nation-Building in Bhutan“, zu „Metaphern der Unterscheidung und Transgression“, zu „Umkämpfter Frömmigkeit und Säkularität“ in der post-kemalistischen ‚Neuen Türkei‘ und zur „Bildung konfessioneller Kulturen in Polen-Litauen im 18. Jahrhundert“ sowie zur „religiösen Konversion als Statement“ und zu „Aushandlungsprozessen sino-muslimischer (Hui) Subjektivitäten während der ersten Hälfte des 20. Jahrhunderts“.¹
- A DFG study on “Spaces of Pandemic” takes a comparative look at the different quarantine strategies and vaccination options, going well beyond the European area and focusing specifically on the situation in sub-Saharan Africa. (Research Area 1 and Research Area 4)
- A BMBF project network, under the funding line “Societal Causes and Effects of Radical Islam in Germany and Europe” on the topic of “Radical Islam versus Radical Anti-Islam”, includes a Leipzig subproject that is investigating threat as the basis of (co)radicalization. The aim is to use the analysis of the social climate with regard to hostility towards migration, Muslims, and Islam to develop instruments for prevention in schools in order to reduce prejudice and resentment. (Research Area 2)
- The BMBF project “Religious Studies Research into the Involvement of Religious Youth with a Migration Background in Associations”, which began its work in December 2019, is concerned with forms of collective empowerment in the German migration society. (Research Area 3)
- There is a whole series of closely related projects that themselves form an informal network, including research projects on “Mission as Laboratory: Attempts to Overcome Competing World Interpretations in Japanese Translations of the Early Jesuit Mission”; on “Buddhism, Diplomacy, and Travel: Identity and Nation-Building in Bhutan”; on “Metaphors of Distinction and Transgression”; on “Contested Piety and Secularity” in post-Kemalist “New Turkey”; on the “Formation of Denominational Cultures in 18th-Century Poland-Lithuania”; on “Religious Conversion as Statement”; on “Negotiation Processes of Sino-Muslim (Hui) Subjectivities during the First Half of the 20th Century”; on “Religious Conversion as Statement”; and on “Negotiation Processes of Sino-Muslim (Hui) Subjectivities during the First Half of the 20th Century.”¹

¹ Diese Projekte stehen zwar im intellektuellen Zusammenhang der Research Area, werden aber an der Fakultät für Geschichte, Kunst- und Regionalwissenschaften verwaltet,

¹ Although these projects are intellectually related to the Research Area, they are administered at the Faculty of History, Arts and Regional Studies, which is why they have not been included in the third-party funding statement and the project overview in the appendix.

Gemeinsam mit dem Leipzig Lab² „Global Health“ und dem Leipzig Lab „Historische Anthroposphären“ sowie – befördert durch eine neu eingerichtete Juniorprofessur zum globalen Umgang mit Ressourcen – hat sich ein vierter Forschungsbereich zu den Mensch-Natur-Beziehungen erfolgreich entwickelt, der gerade während der Covid-19-Pandemie große Aufmerksamkeit gefunden hat. Gemeinsam mit der Martin-Luther-Universität Halle-Wittenberg wird aktuell ein Transregio-Antrag „Transformative Praktiken“ entwickelt.

Besonders in den vergangenen beiden Jahren verstärkte sich dabei die Erkenntnis, dass sich neue globale Dynamiken nur durch die Zusammenführung geistes- und sozialwissenschaftlicher Ansätze mit dem natur- und lebenswissenschaftlichen Interesse an den Veränderungen im Mensch-Natur-Verhältnis unter den Bedingungen des Anthropozäns angemessen erfassen lassen. Diese Erkenntnis führte zur Anbahnung und Ausweitung von Kooperationen mit den Lebenswissenschaftler*innen, vor allem mit dem Umweltforschungszentrum Leipzig sowie dem MPI für Geoanthropologie in Jena.

In der mitteldeutschen Wissenschaftsregion kooperiert ReCentGlobe vor allem mit den Universitäten Halle und Jena sowie den Max-Planck- und Leibniz-Instituten, nicht zuletzt über den Leibniz-Wissenschafts-Campus „Eastern Europe – Global Area“ (EEGA) und das mitteldeutsche „Forum for the Study of the Global Condition“. Diese Formate dienen vor allem der frühen Identifikation gemeinsamer Forschungsinteressen und der Etablierung entsprechender Gruppen, die sich zur Antragstellung für eine Förderung zusammenschließen. Mit gemeinsamen Kolloquien und Publikationen, aber auch dem Übersetzen der Forschungsergebnisse in die akademische Lehre entstehen hier wichtige Synergien. So entstand aus dem WissenschaftsCampus EEGA eine Studiengangvertiefung „Eastern Europe global“ im MA Europastudien der Fakultät für Sozialwissenschaften und Philosophie der Universität Leipzig sowie ein umfangreiches Lehrbuch zu diesem bisher

Together with the Leipzig Lab² “Global Health” and the Leipzig Lab “Historical Anthropospheres” – promoted by a newly established junior professorship on the global management of resources – a fourth Research Area on human-nature relations has successfully been developed, which especially attracted great attention during the Covid-19 pandemic. Together with the Martin Luther University Halle-Wittenberg, a Transregio application “Transformative Practices” is currently being developed.

Particularly in the past two years, there has been a growing realization that new global dynamics can only be adequately understood by combining approaches from the humanities and social sciences with the interests of life and environmental sciences in changes in the human-nature relationship under the conditions of the Anthropocene. This insight led to the initiation and expansion of collaborations with the life and environmental sciences, especially with the Helmholtz Centre for Environmental Research in Leipzig and the MPI of Geoanthropology in Jena.

In the Central German science region, ReCentGlobe cooperates primarily with the universities of Halle and Jena as well as the Max Planck and Leibniz Institutes, not least via the Leibniz ScienceCampus EEGA and the Central German Forum for the Study of the Global Condition. These formats primarily serve the early identification of common research interests and the establishment of corresponding groups that come together to apply for funding. Joint colloquia and publications, as well as the translation of research findings into academic teaching, create important synergies. For example, the Leibniz ScienceCampus EEGA has resulted in a specialization in “Eastern Europe Global” in the MA program in European studies at the Faculty of Social Sciences and Philosophy at Leipzig University, as well as a comprehensive textbook on this previously neglected topic, the relevance of which has increased significantly in recent years. On a national level, ReCentGlobe maintains a very close exchange via the research association CrossArea and the Forum Trans-

weshalb sie auch nicht in die Drittmittelbilanz und die Projektübersicht im Anhang aufgenommen wurden.

- 2 Das Leipzig Lab ist ein spezielles Förderinstrument der Universität Leipzig zur Einrichtung fakultätsübergreifender Forschungskonstellationen in emerging fields. Jeder Gruppe werden i.d.R.- zwei Postdoc-Stellen zugeordnet. Siehe <https://www.uni-leipzig.de/forschung/forschungsprofil/leipziglab>

- 2 The Leipzig Lab is a special funding instrument of Leipzig University for the establishment of cross-faculty research constellations in emerging fields. Each group is usually assigned two postdoctoral positions. See <https://www.uni-leipzig.de/forschung/forschungsprofil/leipziglab>

vernachlässigten Thema, dessen Relevanz in den letzten Jahren signifikant gestiegen ist. Im nationalen Rahmen pflegt ReCentGlobe sehr engen Austausch über den Fachverband CrossArea und das Forum Transregionale Studien. Hieraus gehen u.a. die Kooperationen im Wissenschaftsfestival GLOBE und im Wissenschaftsportal CrossArea hervor – zwei zentrale Elemente der Wissenschaftskommunikation des Zentrums. Hinzu kommt ein weltweites Netz von Partnerschaften mit mehr als 100 Einrichtungen auf allen Kontinenten.

regionale Studien. Among other things, this results in cooperation with the GLOBE science festival and the CrossArea science portal – two central elements of the Centre's science communication. In addition, there is a worldwide network of partnerships with more than 100 institutions spread across all continents.

**Kooperationen
in der mittel-
deutschen
Wissenschafts-
region**

Research Centre Global Dynamics, Universität Leipzig

Martin-Luther-Universität Halle-Wittenberg

Friedrich-Schiller-Universität Jena

Max-Planck-Institut für evolutionäre Anthropologie Leipzig

Max-Planck-Institut für ethnologische Forschung Leipzig

Max-Planck-Institut für Geoanthropologie

Helmholtz-Zentrum für Umweltforschung (UFZ)

Leibniz-Institut für Geschichte und Kultur des östlichen Europa (GWZO)

Leibniz Institut für Länderkunde (IFL)

Leibniz-Institut für jüdische Geschichte und Kultur – Simon Dubnow



Leibniz-Wissenschafts Campus
„Eastern Europe – Global Area“ (EEGA)

Forum for the Study
of the Global Condition

**Gemeinsame Forschungsinteressen,
Forschungsgruppen, Kolloquien, Publikationen**

Publikationen

Eine der wichtigsten konzeptionellen Innovationen, die sich aus dem SFB 1199 ergeben hat, ist die Unterscheidung zwischen Globalisierung als einem (sehr langfristigen) Prozess und Globalisierungsprojekten, in denen verschiedene Akteure ihre jeweiligen Bezugsräume (ihre „Welt“) globalisieren oder dies zumindest versuchen. Um diesen konzeptionellen Schritt empirisch in seiner Varianz überprüfen zu können und mit den Debatten in verschiedenen Forschungskontexten abzugleichen, hat das Zentrum eine Handbuchreihe beim Verlag Vandenhoeck & Ruprecht/ Brill (jetzt De Gruyter) etabliert, in der in den nächsten Jahren ca. 20 Bände zu unterschiedlichen Globalisierungsprojekten erscheinen sollen. 2023 sind die ersten beiden Bände fertiggestellt worden, die sich mit dem Globalisierungsprojekt von gegenwärtig aktiven Regionalorganisationen einerseits und mit den verschiedenen Globalisierungsprojekten, die seit dem 15. Jh. von Frankreich ihren Ausgang genommen haben, beschäftigen. Diese Handbuchreihe ergänzt die Erträge, die in der Buchreihe „Dialectics of the Global“ (De Gruyter, bisher 16 Bände) publiziert wurden. Wesentliche Theoriebeiträge des SFB 1199 wurden weiterhin in einem Sammelband zu „Verräumlichungsprozessen unter Globalisierungsbedingungen“ zusammengefasst.³ Auch das Forschungsinstitut Gesellschaftlicher Zusammenhalt hat inzwischen eine eigenständige Buchreihe (Campus-Verlag, Frankfurt a.M.) eingerichtet.⁴

Publications

One of the most important conceptual innovations to emerge from the SFB 1199 is the distinction between globalization as a (very long-term) process and globalization projects in which various actors globalize, or at least attempt to do so, their respective reference spaces (their *world*). In order to be able to empirically examine the variance of this conceptual step and to compare it with the debates in various research contexts, the Centre has established a handbook series with the publisher Vandenhoeck & Ruprecht/ Brill (now De Gruyter Brill), in which around 20 volumes on various globalization projects are to be published over the next few years. In 2023, the first two volumes have been completed, which deal with the globalization project of currently active regional organizations and with the various globalization projects that have originated in France since the fifteenth century, respectively. This series of handbooks supplements the findings published in the book series *Dialectics of the Global* (De Gruyter, 16 volumes to date). Essential theoretical contributions of the SFB 1199 were also summarized in an anthology *Spatialization Processes under Conditions of Globalization*.³ RISC has now also established its own book series (Campus Verlag, Frankfurt am Main).⁴



3 Matthias Middell (Hrsg.), *Verräumlichungsprozesse unter Globalisierungsbedingungen I*, Leipzig 2022.

4 Darunter die vor allem am Teilinstitut Leipzig bearbeiteten Bände „Gesellschaftlicher Zusammenhalt – ein interdisziplinärer Dialog“ (2020) und „Gesellschaftlicher Zusammenhalt – historische und regionale Varianzen“ (2023).

3 Matthias Middell (Hrsg.), *Verräumlichungsprozesse unter Globalisierungsbedingungen I*, Leipzig 2022.

4 Among them volumes that were edited at the Leipzig branch of the federal institute, as for example: „Gesellschaftlicher Zusammenhalt – ein interdisziplinärer Dialog“ (2020) and „Gesellschaftlicher Zusammenhalt – historische und regionale Varianzen“ (2023).

Als zentrales Resultat der mehrjährigen Tätigkeit des Leibniz-WissenschaftsCampus zu Osteuropa als global verflochtener Region und zugleich als Hochschullehrbuch für den Einsatz in MA- und PhD-Programmen ist ein Band „Eastern Europe – Global Perspectives“ entstanden.⁵

Die Ergebnisse aus der Kollegforschungsgruppe „Multiple Secularities“ schlagen sich unter anderem in einem „Companion to the Study of Secularity“ nieder.

Neben einer Vielzahl von Einzelpublikationen (2020: 85; 2021: 96; 2022: 143; 2023 bisher gemeldet: 28⁶) betreut das Zentrum auch zwei Zeitschriften. Dabei konzentriert sich „Comparativ – Zeitschrift für Globalgeschichte und vergleichende Gesellschaftsforschung“ auf die Herausgabe von sechs Themenheften pro Jahr zu globalhistorischen Fragestellungen, während „Connections“ als e-journal wöchentlich über Neuerscheinungen, Forschungsinitiativen und akademische Events im Bereich der Area Histories informiert und dies mit thematischen Schwerpunkten (etwa aus der Arbeit des WissenschaftsCampus EEGA) kombiniert.

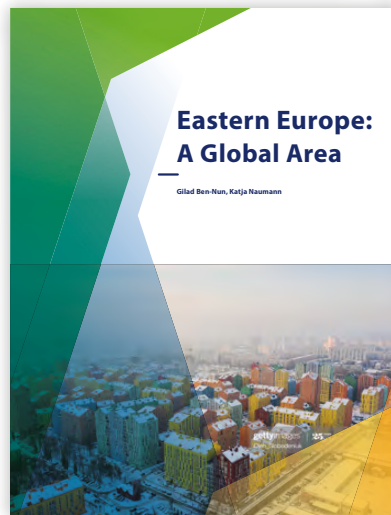

A volume entitled *Eastern Europe – Global Perspectives* has been produced not only as a central result of the Leibniz ScienceCampus’s many years of work on Eastern Europe as a globally interconnected region but also, and at the same time, as a university textbook for use in MA and PhD programmes.⁵

The results of the KFG 2344 are reflected in the handbook *Companion to the Study of Secularity*.

In addition to a large number of individual publications (2020:

85; 2021: 96; 2022: 143; 2023 reported so far: 28⁶), the Centre also supervises two journals. *Comparativ – Zeitschrift für Globalgeschichte und vergleichende Gesellschaftsforschung* focuses on the publication of six thematic issues per year on global historical issues, while *Connections* is an e-journal that provides weekly information on new publications, research initiatives, and academic events in the field of area histories and combines this with thematic focuses (e.g. from the work of the Leibniz ScienceCampus EEGA).

5 *Eastern Europe – Global Perspectives*, edited by Gilad Ben-Nun, Katja Castryck-Naumann, Lena Dallywater, London (Bloomsbury) 2023.

6 Angaben aus dem UL-Forschungsinformationssystem leuris, dabei ist allerdings zu beachten, dass die Angaben auf Selbsteinträge der Wissenschaftler:innen beruhen und sich eine systematische Erfassung der Publikationen erst langsam durchsetzt.

5 *Eastern Europe – Global Perspectives*, edited by Gilad Ben-Nun, Katja Castryck-Naumann, Lena Dallywater, London (Bloomsbury) 2023.

6 Data are taken from the UL research information system leuris. It should be noted that the information is based on voluntary entries by the scientists themselves and that a systematic recording of publications is only slowly gaining acceptance.

Nachwuchsförderung

ReCentGlobe beruht ganz maßgeblich auch auf den Forschungsleistungen von early career researchers, die in den Formaten des Zentrums gefördert werden und ihr Thema in einen größeren Zusammenhang stellen. Die meisten Forschungsverbünde bestehen aus Teilprojekten mit Promotions- oder Postdoc-Stellen. Während die (oft selbst interdisziplinären) Verbundprojekte ihre jeweils themenbezogene Kommunikation in Kolloquien und Tagungen organisieren, wird diese begleitet von speziellen Formaten für den wissenschaftlichen Nachwuchs, die in Verantwortung der Graduate School Global and Area Studies stattfinden. Dazu gehört ein systematisch entfaltetes Lehrprogramm, das sich in interdisziplinären Forschungsseminaren und in Arbeitsgruppen ebenso wie in Sommer- und Winterschulen sowie einem alle Promovierenden adressierenden PhD-Kolloquium manifestiert. Dieses systematische Lehrprogramm wird mit einem Zertifikat abgeschlossen, das als Vorleistung in die Promotionsverfahren der Fakultäten eingeht.

Darüber hinaus hat die Graduate School ein Postdoc-Zertifikat entwickelt, das dem Weiterbildungsbedarf der promovierten Mitglieder entspricht und vor allem auf die Vielfalt der Aufgaben, die in einer akademischen Karriere zu bewältigen sind, abstellt. Die Graduate School beheimatet derzeit 112 Mitglieder (Stand Oktober 2023), die an ihren individuellen Forschungsprojekten sowie an übergeordneten methodisch-theoretischen Fragestellungen arbeiten. Die Postdocs spielen eine wesentliche Rolle in der Betreuung und Wissensvermittlung. Seit 2020 wurden 44 (2020:12; 2021:10; 2022:8; 2023:14; Stand 10.10.2023) Promotionen erfolgreich abgeschlossen. Seit 2022 sind alle Promovierenden der GSGAS vollberechtigte Mitglieder des ReCentGlobe und tragen wesentlich zu den wissenschaftlichen Debatten im Zentrum bei.

Diskussion in einer Arbeitsgruppe während einer Sommerschule der Graduate School Global and Area Studies.

Discussion in a working group during a summer school of the Graduate School Global and Area Studies.

Support for Young Researchers

ReCentGlobe is also largely based on the research achievements of early career researchers, who are supported through the Centre's training and events, which facilitate the placement of their topics into a larger research context. Most of the research networks consist of subprojects with doctoral or postdoctoral positions. In addition to the (often interdisciplinary) collaborative projects that organize their respective topic-related discussions and debates in colloquia and conferences, special training for early career researchers is offered, which takes place under the responsibility of the GSGAS. This training includes a systematically developed teaching programme, which includes interdisciplinary research seminars and working groups as well as summer and winter schools and a PhD colloquium for all doctoral candidates. This systematic teaching programme is completed with a certificate, which is used as a preliminary achievement in the faculties' doctoral procedures.

In addition, the GSGAS has developed a postdoctoral certificate that meets the further training needs of members with a doctorate and, above all, focuses on the variety of tasks that need to be mastered in an academic career. The GSGAS is currently home to around 130 members who are working on their individual research projects as well as on overarching methodological and theoretical issues. Postdocs play a key role in supervision and knowledge transfer. Since 2020, 44 doctorates have been successfully completed (2020: 12; 2021: 10; 2022: 8; as of 10 October 2023: 14). Since 2022, all GSGAS doctoral students have been full members of ReCentGlobe, contributing significantly to the scientific debates at the Centre.



Transfer Lab

Das Transfer Lab (Leitung: Utz Dornberger) versteht sich als international agierender Mittler zwischen Wissenschaft auf der einen sowie politischen, wirtschaftlichen und zivilgesellschaftlichen Akteuren auf der anderen Seite. Ziel des Transfer Lab ist ein partizipativer Wissenstransfer mit gesellschaftlichen Akteuren, der von stetigen Rückkopplungen und gegenseitigen Lerneffekten geprägt ist. Darüber hinaus entwickelt das Transfer Lab in Zusammenarbeit mit dem Else-Frenkel-Brunswik-Institut Beratungsangebote für politisch und zivilgesellschaftliche engagierte Gruppen, Kommunen und Organisationen.

Das 2021 eingerichtete Lab hat seine Arbeitsgrundsätze in einem Strategieprozess zur Rolle des Wissenstransfers in den Geistes- und Sozialwissenschaften formuliert. Ausgehend von dem Grundgedanken, dass es nicht ausreicht, ein diffusionistisches Transferkonzept zu verfolgen, plädiert das Transfer Lab dafür, bei der Lösung gesellschaftspolitischer Probleme stets Erfahrungswissen und akademische Erkenntnisse aufeinander zu beziehen. Damit erweitert sich die Funktion des Transfer Lab von der Weitergabe des in der Grundlagenforschung erzielten Erkenntnisgewinns auf die Beobachtung gesellschaftlicher Prozesse, aus der wiederum Fragestellungen für weitergehende Forschungsansätze abgeleitet werden können. Dieser Ansatz intendiert ein Zusammenwirken mit den Praxispartnern auf Augenhöhe.

Transfer Lab

The Transfer Lab (head: Utz Dornberger) sees itself as an internationally active mediator between science, on the one hand, and political, economic, and civil society actors, on the other hand. The aim of the Transfer Lab is a participatory transfer of knowledge with social actors, characterized by constant feedback and mutual learning effects. In addition, the Transfer Lab works with the Else Frenkel Brunswik Institute to develop advisory services for politically and civically engaged groups, municipalities, and organizations.

The Lab, which was established in 2021, has formulated its working principles within a strategy focused on the role of knowledge transfer in the humanities and social sciences. Based on the basic idea that it is not enough to pursue a diffusionist transfer concept, the Transfer Lab advocates for always combining experience based knowledge and academic findings when solving socio-political problems. This extends the function of the Transfer Lab from passing on the knowledge gained in basic research to the observation of social processes, from which questions for further research approaches can be derived. This approach aims to work together with practice partners on an equal footing.

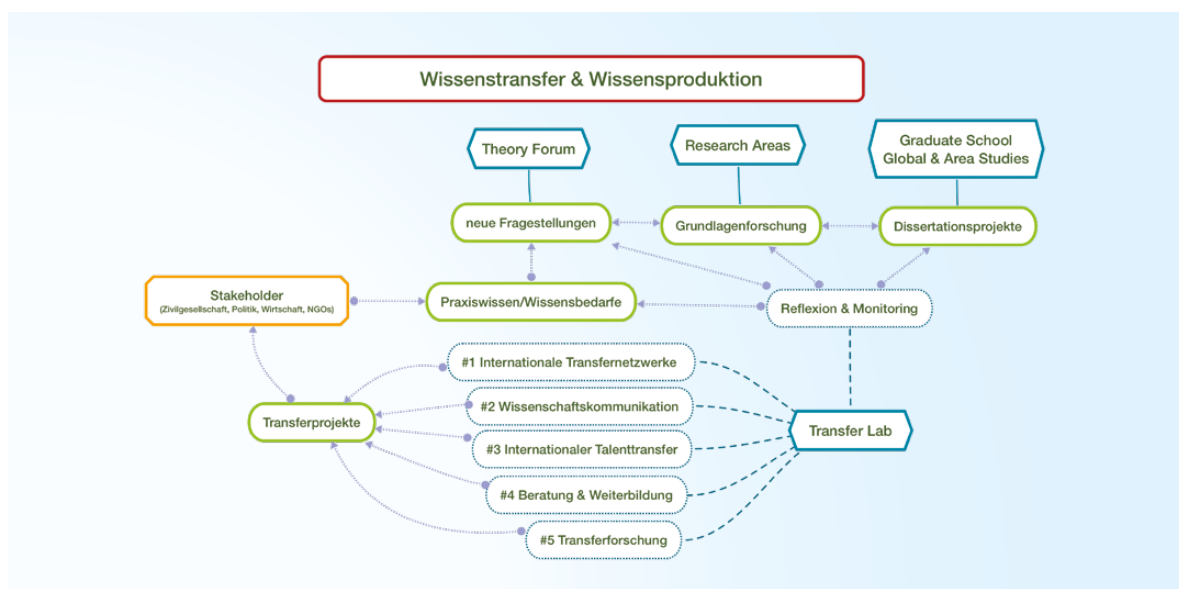

Mit dem 2022 eingeworbenen T!RAUM-Projekt, das in Kooperation mit fünf Städten in Sachsen und Sachsen-Anhalt durchgeführt wird, besteht die Möglichkeit, die Handlungsmacht von mitteldeutschen Kommunen ohne eigene Hochschuleinrichtung zu stärken und damit für die Transferstrategie der UL ein mittelfristiges Partnernetzwerk aufzubauen. In den Teilprojekten dieses Verbundes geht es um die Entwicklung von Kommunalfinanzanalysen und darauf aufbauenden Szenarien der weiteren Entwicklung, die den Randbedingungen demographischen, digitalen und des Klimawandels Rechnung trägt, ebenso wie um die Entwicklung von zivilgesellschaftlicher Partizipation und um den Ausbau des Startup-Geschehens.

Daneben spielt vor allem die internationale Orientierung des Zentrums in der Politikberatung eine wichtige Rolle. Diese wird für Bundesministerien ebenso wie für internationale Organisationen geleistet.

Über die 2021 gegründete Abteilung für Wissenschaftskommunikation (Leitung: Roman Krawielicki) erhalten Forscher:innen des Zentrums Unterstützung bei der Organisation, Bewerbung und (digitalen) Dokumentation ihrer wissenschaftlichen Veranstaltungen sowie bei der Zusammenarbeit mit Journalist:innen und Medienschaffenden. Weiterhin arbeitet das Lab an der Aufbereitung und Verbreitung wissenschaftlicher Erkenntnisse über die Homepage, verschiedene Social Media-Plattformen, einen eigenen YouTube-Kanal, einen wöchentlichen Newsletter, einen Wissenschaftsblog sowie diverse projektspezifische Kommunikationskanäle. Das Lab hat ein digitales Wissenschaftsportal in Zusammenarbeit mit dem Fachverband CrossArea entwickelt. Über dieses Portal, dessen Konzept 2021 mit einem Community Award der DFG ausgezeichnet wurde, führt das Lab Wissen aus einer Vielzahl an digitalen Vermittlungsformaten (Blogs, Videos, Podcasts, Open Educational Resources) aus dem Zentrum und seinen Projekten zusammen.

Die Wissenschaftskommunikation hat von Anfang an große Aufmerksamkeit im Zentrum gefunden. Trotz der Einschränkungen durch die Corona-Pandemie und die damit einhergehenden Lockdowns hat ReCentGlobe eine große Zahl von Veranstaltungen durchgeführt, die nicht zuletzt wissenschaftliche Erkenntnisse einer breiten Öffentlichkeit zugänglich machten und zur Diskussion stellten. Die Zahl dieser Veranstaltungen stieg

The project “T!RAUM”, which began in 2022 and is being carried out in cooperation with five cities in Saxony and Saxony-Anhalt, offers the opportunity to strengthen the agency of central German municipalities without their own higher education institution and thus to build a medium-term partner network for LU’s transfer strategy. The subprojects of this network are concerned with the development of municipal financial analyses and scenarios for further development based on these, which take into account the boundary conditions of demographic, digital, and climate changes, as well as the development of civil society participation and the expansion of start-up activities.

In addition, the Centre’s international orientation plays a particularly important role in policy advice, which is offered to federal ministries as well as international organizations.

The Science Communication Department (head: Roman Krawielicki), founded in 2021, supports researchers at the Centre in organizing, promoting, and (digitally) documenting their scientific events as well as in collaborating with journalists and media professionals. The Lab also works on the preparation and dissemination of scientific findings via the homepage, various social media platforms, its own YouTube channel, a weekly bulletin, a science blog, and various project-specific communication channels. The Lab has developed a digital science portal in collaboration with the CrossArea research association. Via this portal, which received a DFG Community Prize in 2021 for its innovative concept, the Lab brings together knowledge from a variety of digital communication formats (blogs, videos, podcasts, and open educational resources) from the Centre and its projects.

Science communication has received a great deal of attention at the Centre since its foundation. Despite the restrictions imposed by the Covid-19 pandemic and the associated lockdowns, ReCentGlobe has held a large number of events, not least to make scientific findings accessible to the general public and open them up for discussion. The number of these events rose from 79 in 2020 to 152 in 2021 to 224 in 2022. The ReCentGlobe annual conference in April, the SFB 1199 and RISC annual conferences, and the GLOBE science festival in the fall are annual highlights. Under the headings “Border Crossing Solidarities” (2021), “Climate Solidarities”



Das Globe Wissenschaftsfestival spielt eine zentrale Rolle für den Transfer wissenschaftlicher Diskurse in den öffentlichen Raum. Hier: Wissenschaftsshow Artefact im Beyerhaus, Leipzig.

The Globe Science Festival plays a central role in the transfer of scientific discourse into the public sphere. Here: Science Show Artefact at the Beyerhaus, Leipzig.



Auf der Jahrestagung des SFB 1199 werden die Forschungsergebnisse der verschiedenen Teilprojekte zusammengetragen und diskutiert.

At the annual conference of the CRC 1199, the research results of the various sub-projects are compiled and discussed.

von 79 im Jahr 2020 auf 152 im Jahr 2021 und auf 224 im vergangenen Jahr. Ein jährlicher Höhepunkt sind die ReCentGlobe-Jahreskonferenz jeweils im April, die Jahreskonferenzen von SFB 1199 und FGZ sowie das GLOBE-Wissenschaftsfestival jeweils im Herbst. Unter den Überschriften „BorderCrossingSolidarities“ (2021), „ClimateSolidarities“ (2022) und „Leben im Umbruch“ (2023) diskutierten beim Globe-Festival Wissenschaftler:innen, Journalist:innen und Vertreter:innen der Zivilgesellschaft aus aller Welt über globale und regionale Herausforderungen. Mit der bereits im Sommer 2019 etablierten und nach den beiden Corona-Jahren erfolgreich fortgeführten Filmreihe „Screening Religion“ werden Debatten über Multiple Secularities einem breiteren Publikum zugänglich gemacht.

Mit der erfolgreichen Wissenschaftskommunikation steigt auch die Sichtbarkeit des Zentrums, ablesbar auch an den Zugriffszahlen der ReCentGlobe-Webseite oder der Abonnent:innen des wöchentlichen Bulletins, die sich seit 2020 fast verdoppelt haben.

Hinsichtlich seiner Publikationsbilanz zeigt das Zentrum eine stark wachsende Produktivität, von 103 im Jahr 2020 ist die Zahl der wissenschaftlichen Veröffentlichungen auf 232 im Jahr 2021 und auf 363 im Jahr 2022 gestiegen. Entsprechend der Publikationskultur in den Geistes- und Sozialwissenschaften dominieren dabei Monographien, Handbücher, Aufsätze und thematisch stringent konzipierte Sammelbände, die nicht nur positive Begutachtungen, sondern auch Resonanz in Form von Rezensionen erfahren.

(2022), and “Life in Transition” (2023), researchers, journalists, and representatives of civil society from all over the world discussed global and regional challenges. The film series Screening Religion, which was established in summer 2019 and successfully continued after the two Covid-19 years, makes debates on multiple secularities accessible to a wider audience.

The Centre’s visibility is also increasing with its successful science communication, as can be seen from the number of hits on the ReCentGlobe website or of subscribers to the weekly bulletin, which have almost doubled since 2020.

In terms of its publication record, the Centre shows a strong increase in productivity, with the number of scientific publications rising from 103 in 2020 to 232 in 2021 to 363 in 2022. In line with the publication culture in the humanities and social sciences, the Centre produces monographs, handbooks, essays, and thematic anthologies, which receive positive reviews across the disciplines involved.

Cooperation Lab

Das Cooperation Lab (Leitung: Ulf Engel und Steffi Marung) trägt der gewachsenen Bedeutung internationaler Wissenschaftskooperation an den Hochschulen Rechnung, ohne die insbesondere transregional angelegte Forschungen kaum mehr zu realisieren sind. Das Lab übernimmt eine koordinierende Rolle innerhalb des Zentrums und erprobt unterschiedliche Formate akademischer Kooperation: transregionale und transnationale Forschungsprojekte in verschiedenen geographischen Konstellationen, Konsortienbildung für transnationale Ausbildungsangebote, bilaterale oder regionale Partnerschaften mit universitären und außeruniversitären Partnern innerhalb Deutschlands und über 100 Partneereinrichtungen weltweit. Das Lab hat zunächst ein Mapping der transregionalen Kooperationsaktivitäten seiner Mitglieder erstellt und die Erfahrungen aus laufenden Projekten systematisiert. In einem zweiten Schritt hat es sich um eine Koordination mit den internationalen Verbindungen der Partneereinrichtungen in Leipzig und Halle bemüht und baut dies nun im dritten Schritt auf die Abstimmung mit der Leipziger gesamtuniversitären Interna-

Cooperation Lab

The Cooperation Lab (heads: Ulf Engel & Steffi Marung) takes account of the growing importance of international academic cooperation at universities, without which transregional research in particular would be almost impossible to realize. The Lab assumes a coordinating role within the Centre and tests different formats of academic cooperation: for example, transregional and transnational research projects in various geographical constellations, consortia formation for transnational training programmes, and bilateral or regional partnerships with university and non-university partners within Germany and over 100 partner institutions worldwide. The Lab first created a mapping of the transregional cooperation activities of its members and systematized the experiences from ongoing projects. In a second step, it sought to coordinate with the international connections of the partner institutions in Leipzig and Halle and is now expanding this in a third step to coordinate with Leipzig's overall university internationalization strategy. At the same time, the Cooperation Lab, in conjunction with the ReCentGlobe directorate and the coordinators of the research networks, over-



tionalisierungsstrategie aus. Parallel dazu betreut das Cooperation Lab in Verbindung mit der Geschäftsführung des ReCentGlobe und den Koordinatorinnen der Forschungsverbünde das Gastwissenschaftler:innenprogramm des Zentrums. Dazu gehört die erfolgreiche Einladung von zwei Stipendiaten der Alexander von Humboldt-Stiftung, das über 60 internationale Fellows umfassende Programm der Kollegforschungsgruppe „Multiple Secularities“, aber auch ein DAAD-gefördertes Fellow-Programm für Gastwissenschaftler:innen aus Afrika und Brasilien und eine BMZ-Langfriststudie zur Fluktuation von hochqualifizierten Arbeitskräften in Schwellenländern Afrikas und Asiens, eine EU-Studie zur transregionalen Mobilität von afrikanischen Hochschulabsolvent:innen sowie das von der Volkswagenstiftung geförderte Projekt „Recalibrating Afrikanistik“ (Leitung: Rose Marie Beck), das in enger Verbindung mit afrikanischen Partnern durchgeführt wird und die Erneuerung der Afrikanistik zum Ziel hat.

sees the Centre’s guest researcher programme. These include the successful invitation of two fellows from the Alexander von Humboldt Foundation; the programme of the KFG 2344, comprising over 60 international fellows; and a DAAD-funded fellowship programme for visiting for visiting scholars from Africa and Brazil; a BMZ long-term study on the fluctuation of highly qualified workers in emerging countries in Africa and Asia; an EU study on the transregional mobility of African university graduates; and the VW-funded project “Recalibrating African Studies” (head: Rose Marie Beck), which is being carried out in close cooperation with African partners and aims to renew African studies.

Das ReCentGlobe hat verschiedene Veranstaltungsformate wie den ENIUGH Kongress (rechts) und das Globe Wissenschaftsfestival (links) etabliert, um Austausch und Kooperation in der Wissenschaft sowie zwischen Wissenschaft, Politik und Zivilgesellschaft zu fördern und die Vernetzung mit Kooperationspartnern voranzutreiben.

ReCentGlobe has established various event formats such as the ENIUGH Congress (right) and the Globe Science Festival (left) to promote exchange and cooperation in academia as well as between academia, politics and civil society and to expand its network of cooperation partners.

Links: Podiumsdiskussion „Ziviler Notstand? Klimaprotest und Rechtsstaat im Konflikt“ mit der Stiftung Forum Recht.

Left: Panel discussion „Civil emergency? Climate protest and the rule of law in conflict“ with the Stiftung Forum Recht.

Rechts: Buchgespräch mit Sabine Fischer (Stiftung Wissenschaft und Politik) über neue europäische Sicherheitspolitik auf dem Globe Wissenschaftsfestival 2023.

Right: Book discussion with Sabine Fischer (Stiftung Wissenschaft und Politik) on new European security policy at the Globe Science Festival 2023.



Digital Lab

Vor dem Hintergrund umfassender Digitalisierungsprozesse werden Forschungsansätze, die mit digitalen Daten, Tools und Methoden arbeiten, sowie die koordinierte Sammlung und projektübergreifende Nutzung von Forschungsdaten auch für die Geistes-, Kultur- und Sozialwissenschaften immer wichtiger. Dabei ist sowohl der Prozess der Datafizierung für das Gegenstands- und Methodenverständnis zu reflektieren, als auch die Vielfalt neuer Verfahren des Umgangs mit großen Datenmengen in die Aus- und Weiterbildung zu integrieren. Das Digital Lab (Leitung: Manuel Burghardt) hat sich zu einem Ort des Austauschs über die Möglichkeiten der Digital Humanities entwickelt. Drei Felder sind dafür besonders wichtig:

1. Digitalisierung und Datafizierung: Mit dem zentralen Schritt der Digitalisierung erfolgt eine Übertragung von analogen Forschungsobjekten in digitale, maschinenlesbare Forschungsdaten. Der damit einhergehenden Datafizierung inhärent ist dabei, dass sozio-kulturelle Daten – die häufig durch ein hohes Maß an Ambiguität und Heterogenität gekennzeichnet sind – immer auch auf eine formale Art und Weise modelliert und repräsentiert werden müssen, um überhaupt erst computergestützten Analysen zugänglich gemacht zu werden.
2. Analyse und Exploration: Nach der erfolgreichen Digitalisierung und Datafizierung von Forschungsobjekten ergeben sich in der Folge spannende Fragen zur Verwendung von digitalen Tools und Methoden, wenn es etwa darum geht, quantitative Muster in den vorher modellierten Daten zu finden und diese gegen qualitatives Domänenwissen von Expert:innen zu validieren.
3. Archivierung und Nachnutzung: Für die Archivierung und Publikation von Forschungsdaten steht für die am Zentrum angesiedelten Forschungsprojekte das Dataverse-basierte Repositorium „Globe-Data“ zur Verfügung, welches 2021 auf den Servern der Universität eingerichtet und Ende 2022 in den Regelbetrieb überführt wurde. GlobeData steht darüber hinaus als fachliches Repositorium auch Forschenden anderer Institutionen und aus aller Welt offen.

Digital Lab

Against the backdrop of comprehensive digitization processes, research approaches that work with digital data, tools, and methods, as well as the coordinated collection and cross-project use of research data are also becoming increasingly important for the humanities, cultural, and social sciences. The process of datafication must be reflected in the understanding of objects and methods, and the variety of new methods for dealing with large amounts of data must be integrated into education and training. The Digital Lab (head: Manuel Burghardt) has developed a place for exchanging ideas about the potential of digital humanities. Three fields are particularly important for this:

1. Digitization and datafication: The central step of digitization involves the transfer of analogue research objects into digital, machine-readable research data. Inherent in the associated datafication is the fact that sociocultural data – which is often characterized by a high degree of ambiguity and heterogeneity – must always be modelled and represented in a formal way in order to be made accessible to computer-aided analyses in the first place.
2. Analysis and exploration: After the successful digitization and datafication of research objects, exciting questions about the use of digital tools and methods arise, for example when it comes to finding quantitative patterns in the previously modelled data and validating them against qualitative domain knowledge of experts.
3. Archiving and reuse: The Dataverse-based repository “globe.Data”, which was set up on the university’s servers in 2021 and put into regular operation at the end of 2022, is available for the archiving and publication of research data for the research projects based at the Centre. “Globe.data” is also open to researchers from other institutions and from all over the world as a specialist repository.

Zentral für dieses Repositorium war ein seit 2020 laufendes Pilotprojekt zu Forschungsdatenmanagement (FDM) im SFB 1199. Hierfür wurden u. a. erstmals standardisierte Datenmanagementpläne gemeinsam mit den Wissenschaftler:innen aus den Teilprojekten ausformuliert sowie teilweise an die veränderten Bedingungen durch die pandemiebedingten Einschränkungen für die Forschung angepasst.

Die Debatte der letzten Jahre hat deutlich gezeigt, dass Forschungsdatenmanagement fachspezifisch erfolgen muss und sich dabei jeweils besondere Probleme stellen. Der SFB 1199, an der Schnittstelle von Raum- und Geschichtswissenschaften, Sozial- und Kulturwissenschaften situiert, aber ganz überwiegend mit qualitativen Methoden der Materialerhebung arbeitend, hat sich deshalb in einem Pilotprojekt zum Ziel gesetzt, ein regelbasiertes und institutionalisiertes FDM aufzubauen, das diesen Fächerkulturen gerecht wird.

In einer Serie von Einführungsworkshops nach dem Muster des DFG-geförderten FDMentor-Projekts wurden Themen wie die Identifizierung und Dokumentation von Forschungsdaten, rechtliche Perspektiven (insbesondere Datenschutz und Urheberrecht), Dateiorganisation und -sicherung und schließlich die Archivierung und Veröffentlichung von Forschungsdaten behandelt und die Probleme, die die Mitarbeitenden aus ihren Forschungserfahrungen mitbrachten, diskutiert. Dabei wurde der Datenbegriff selbst kritisch reflektiert und die institutionellen Voraussetzungen für eine Langfristarchivierung geschaffen. Dabei galt es insbesondere zu sichern, dass ein hinreichend differenziertes Rechtemanagement möglich ist. Dieses ist leider bisher durch viele einschlägige Repositorien nicht vorgesehen – diese eignen sich aber für die mittelfristige Datenspeicherung, um das Einhalten der guten wissenschaftlichen Praxis bis zu 10 Jahre nach Projektende überprüfen zu können. Es war deshalb notwendig, eine eigene Lösung zu konzipieren, die wiederum nicht auf die Bedarfe einzelner Verbundprojekte allein ausgerichtet sein sollte, da diese dafür thematisch und vor allem zeitlich zu begrenzt angelegt sind. Dies ist mit dem Repositorium GlobeData gelungen.

Es setzte voraus, dass alle Teilprojekte individuell Datenmanagementpläne (DMP) anhand von Überlegungen des Digital Curation Centre (Edinburgh) erarbeiten und diese in regelmäßigen bilateralen Gesprächen

Central to this repository was a pilot project on research data management (RDM) in the SFB 1199, which has been running since 2020. Among other things, standardized data management plans were formulated for the first time together with the researchers from the subprojects and partially adapted to the changing conditions due to the pandemic-related restrictions for research.

The debate in recent years has clearly shown that RDM must be carried out on a subject-specific basis and that specific problems arise in each case. The SFB 1199, situated at the interface of spatial and historical sciences, social sciences, and cultural studies but working predominantly with qualitative methods of material collection, has therefore set itself the goal of establishing a rule-based and institutionalized RDM in a pilot project that does justice to these subject cultures.

In a series of introductory workshops based on the model of the DFG-funded project “FDMentor”, topics such as the identification and documentation of research data, legal perspectives (in particular data protection and copyright), file organization and backup, and finally the archiving and publication of research data were dealt with, and the problems that the employees brought with them from their research experience were discussed. The concept of data itself was critically reflected upon, and the institutional prerequisites for long-term archiving were created. In particular, it was important to ensure that sufficiently differentiated rights management is possible. Unfortunately, many relevant repositories do not provide for this – but they are suitable for medium-term data storage in order to be able to check compliance with good scientific practice up to 10 years after the end of the project. It was therefore necessary to design our own solution, which in turn would not be geared solely to the needs of individual collaborative projects, as these are too limited in terms of topic and, above all, time. This was achieved with the “globe.data” repository.

It required that all subprojects individually develop data management plans (DMP) based on the considerations of the Digital Curation Center (Edinburgh) and further develop these in regular bilateral discussions between the data curator and the subprojects. The topic of data reuse is attracting a great deal of interest but is also the subject of controversial debate, as there are numerous

der Datenkuratorin mit den Teilprojekten weiterentwickeln. Das Thema Datennachnutzung findet großes Interesse, wird aber auch kontrovers diskutiert, weil zahlreiche Fragen des copyright und der Forschungsethik zu beachten sind. Mit der gestuften Programmierung von Zugriffsrechten wurde in GlobeData ein Repositorium geschaffen, das diesen Bedenken Rechnung trägt und die Forschenden zentral einbezieht in die Langzeitverwaltung der gespeicherten Daten. Die meisten Forschungsdaten und -materialien, die im ReCentGlobe gesammelt oder erhoben werden, sind einzigartig und in vielen Fällen auch unwiederbringlich, schon deshalb, weil sie bestimmte historische Zustände dokumentieren, die sich nur anhand dieser Daten rekonstruieren lassen. Rechtliche und ethische Bedenken schränken die Nachnutzung aber zweifellos ein. Materialien, die durch Interviews und Feldbeobachtungen erhoben wurden und meist Informationen über die befragten Menschen enthalten, können nicht ohne Weiteres anderen Personen zugänglich gemacht werden. Einverständnis zur Teilnahme an einer Forschung sind i.d.R. an die Verwendung durch den Forschenden selbst geknüpft und nicht selten spielen persönliche Vertrauensbeziehungen eine wichtige Rolle. Zudem ist der Prozess der informierten Einwilligung oft situativ und implizit, sodass auch die formellen Voraussetzungen für eine Verfügbarmachung häufig nicht gegeben sind. Diese Einwände heben jedoch weder die Notwendigkeit auf, Nachnutzungsszenarien zu erproben, noch verweisen sie auf eine grundsätzliche Ablehnung von Nachnutzung durch die Forschenden etwa mit Blick auf thematisch einschlägig arbeitende Arbeitsgruppen und Netzwerke.

Zu den bisherigen Erfahrungen im Forschungsverbund mit FDM gehört auch die Bilanzierung von Aufwand und Nutzen einer Archivierung und Verfügbarmachung von Forschungsdaten. Diese in einer Detailtiefe aufzubereiten, dass sie für andere unmittelbar nachnutzbar sind, ist mit einem sehr hohen Aufwand verbunden, der sich nur dann lohnt, wenn eine Nachnutzung konkret absehbar ist. So ist z.B. eine faktische Pseudo- oder Anonymisierung qualitativer Materialien sehr zeitintensiv, während gleichzeitig der Nutzen eines derartig bearbeiteten Dokuments fraglich ist. Auch müssen Daten generell für eine Nachnutzung in der Regel umfassend dokumentiert und kontextualisiert werden, was gerade in individuellen Forschungsarbeiten einen erheblichen Zusatzaufwand darstellt. Da-

copyright und research ethics issues to consider. With the tiered programming of access rights, a repository has been created in “globe.data” that takes these concerns into account and involves researchers centrally in the long-term management of the stored data. Most of the research data and materials collected or gathered in ReCentGlobe are unique and in many cases irretrievable, if only because they document certain historical conditions that can only be reconstructed using these data. However, legal and ethical concerns undoubtedly restrict their subsequent use. Materials collected through interviews and field observations, which usually contain information about the people being researched, cannot be made accessible to other people without further concern. Consent to participate in research is usually linked to use by the researcher themselves, and personal relationships of trust often play an important role. In addition, the process of informed consent is often situational and implicit, meaning that the formal requirements for making it available are often not met. However, these objections do not negate the need to test reuse scenarios, nor do they indicate a fundamental rejection of reuse by researchers, for example with regard to thematically relevant working groups and networks.

Previous experience in the research network with RDM also includes balancing the costs and benefits of archiving and making research data available. Preparing this data in such detail that it can be directly reused by others involves a great deal of effort, which is only worthwhile if a subsequent use is specifically foreseeable. For example, a de facto pseudonymization or anonymization of qualitative materials is very time consuming, while at the same time the usefulness of such a processed document is questionable. In general, data must also be comprehensively documented and contextualized for subsequent use, which represents a considerable additional effort, especially in individual research projects. On the other hand, a rough indexing of more extensive data sets using sufficiently precise metadata is comparatively unproblematic and provides sufficient evidence to examine reuse scenarios.

The pilot project became the basis for ReCentGlobe’s participation in the NFDI4Memory consortium, led by the Leibniz Institute of European History in Mainz. The Leipzig focus within this consortium is on area histo-



Das RecentGlobe nimmt eine Vorreiterrolle im Bereich Digitalisierung ein.

Links: Eva Inés Obergfell, Rektorin der Universität Leipzig, eröffnet das Globe Science Festivals 2022.

Rechts: Live-Übertragung des Globe Science Festivals 2022 auf den Augustusplatz, Leipzig.



RecentGlobe plays a pioneering role in the field of digitalization.

Left: Eva Inés Obergfell, Rector of Leipzig University, opens the Globe Science Festival 2022.

Right: Live broadcast of the Globe Science Festival 2022 on Augustusplatz, Leipzig.

gegen ist eine grobe Erschließung von umfänglicheren Datenbeständen über hinreichend präzise Metadaten vergleichsweise unproblematisch und gibt ausreichende Anhaltspunkte, um Nachnutzungsszenarien zu prüfen.

Das Pilotprojekt wurde zur Grundlage der Teilnahme von ReCentGlobe am NFDI4Memory-Konsortium unter Leitung des Leibniz-Instituts für Europäische Geschichte Mainz. Der Leipziger Schwerpunkt liegt auf den Area Histories und der mit Datennutzungen im internationalen Kontext einhergehenden rechtlichen und forschungsethischen Herausforderungen.

Die Erkenntnisse und Kompetenzgewinne aus der Arbeit des Digital Lab fließen in Ausbildungs- und Qualifikationsprogramme zurück. Dies gilt insbesondere für die Digital Humanities-Studiengänge (B.Sc./M.Sc.) am Institut für Informatik sowie das Curriculum der strukturierten Promovierendenausbildung der Graduate School Global and Area Studies. Zudem bietet das Lab regelmäßig Workshops zur Reflexion und Diskussion an, veranstaltet einen Methoden-Basar, auf dem digitale Methoden und Tools der Digital Humanities vorgestellt und diskutiert werden, und bietet eine Projektsprechstunde an, während der Forschende die Möglichkeit haben, ihr Projekt und damit verbundene Herausforderungen im Vergleich zu erörtern.

ries and the legal and research ethics challenges associated with data use in an international context.

The findings and skills gained from the work of the Digital Lab flow back into training and qualification programmes. This applies in particular to the degree programmes in digital humanities (BSc/MSc) at the Institute of Computer Science and the curriculum for structured doctoral training at the GSGAS. In addition, the Lab regularly offers workshops for reflection and discussion, organizes a methods bazaar where digital methods and tools of the digital humanities are presented and discussed, and offers a project consultation hour during which researchers have the opportunity to discuss their project and the associated challenges in comparison.

Theory Forum

Das Theory Forum dient der Integration der verschiedenen Ansätze am Zentrum und der Koordinierung gemeinsamer Synthese-Vorhaben. Hier findet eine Verständigung über theoretische Grundlagen und geteilte Begrifflichkeiten, über Traditionen der Wissensproduktion und aktuelle Forschungsentwicklungen statt. Das Forum dient der Systematisierung und Synthetisierung von Beiträgen aus den vielen am ReCentGlobe beteiligten Disziplinen zur Erfassung globaler Dynamiken.

Hierzu organisiert das Theory Forum die Jahrestagung des ReCentGlobe, die zuletzt im April 2023 unter dem Titel „Global Crises. Epistemic Fragmentation“ stattfand und sich in den beiden Pandemie Jahren zuvor in einem Online-Format mit dem Zäsurcharakter der frühen 2020er Jahre auseinandergesetzt hat. Außerdem koordiniert es mehrere der Publikationsprojekte des Zentrums, so die mit dem Verlag Vandenhoeck & Ruprecht vereinbarte 20-bändige Reihe „Handbooks of Globalization Projects“, das von Palgrave Macmillan unter Vertrag genommene „Handbook of Global History“, die vom Internationalen Council für die Humanwissenschaften und Philosophie (CIPSH) beauftragte „Global History of Humankind“ und die Buchreihe „Global History – European Perspectives and Approaches“ bei Bloomsbury Academic Publishers. Darüber hinaus organisiert das Theory Forum gemeinsam mit dem European Network in Universal and Global History (ENIUGH) alle drei Jahre die Europäischen Kongresse für Welt- und Globalgeschichte. Dieser fand zuletzt im Juni 2023 unter dem Titel „Conflict and Inequity, Peace and Justice: Local, Regional and International Perspectives“ in Den Haag statt.

Die nötigen wissenschaftshistorischen Grundlagen liefert das aktuell vom BMBF finanzierte Projekt „Die Produktion von Weltwissen im Umbruch“, das der Frage nachgeht, wie sich die Entstehungsbedingungen für wissenschaftliche Erkenntnisse über Weltregionen in Deutschland und international in den letzten 20 Jahren verändert haben.

Theory Forum

The Theory Forum serves to integrate the various approaches at the Centre and to coordinate joint synthesis projects. This is where an understanding of theoretical foundations and shared concepts, traditions of knowledge production, and current research developments takes place. The Forum serves to systematize and synthesize contributions from the many disciplines involved in ReCentGlobe to understand global dynamics.

To this end, the Theory Forum organizes the annual ReCentGlobe conference, which last took place in April 2023 under the title “Global Crises: Epistemic Fragmentation” and, in the two previous years during the pandemic, dealt with the caesura character of the early 2020s in an online format. It also coordinates several of the Centre’s publication projects, such as the 20-volume series *Handbooks of Globalization Projects*, with the publisher Vandenhoeck & Ruprecht/ Brill (now De Gruyter Brill); the *Handbook of Global History*, contracted by Palgrave Macmillan; the *Global History of Humankind*, commissioned by the International Council for the Human Sciences and Philosophy (CIPSH); and the book series *Global History: European Perspectives and Approaches*, published by Bloomsbury Academic Publishers. In addition, the Theory Forum organizes the European Congresses on World and Global History every three years together with the European Network in Universal and Global History (ENIUGH). This was last held in The Hague in June 2023 under the title “Conflict and Inequity, Peace and Justice: Local, Regional and International Perspectives”.

The necessary scientific-historical foundations are provided by the BMBF-funded project “The Production of World Knowledge in Transition”, which investigates how the conditions for the development of scientific knowledge about world regions in Germany and internationally have changed over the last 20 years.

Forschungsbau Global Hub

Der Wissenschaftsrat hat im April 2021 seine Förderempfehlung für den Bau des „Global Hub“ ausgesprochen, der bis 2026 auf dem Wilhelm-Leuschner-Platz in Herzen Leipzigs entsteht. Der „Global Hub“ wird die neue Heimat für mehrere Einrichtungen der Universität Leipzig sein: das ReCentGlobe, die Graduate School Global and Area Studies, das Global and European Studies Institute, das Institut für Afrikastudien sowie das Religionswissenschaftliche Institut. Insgesamt werden knapp 500 Forscherinnen und Forscher aus den Geistes- und Sozialwissenschaften hier ihren Arbeitsplatz haben und von vielfältigen Möglichkeiten für Austausch und Wissenstransfer profitieren. In unmittelbarer Nachbarschaft wird außerdem das neue Gebäude des Leibniz-Instituts für Länderkunde gebaut, und das Forum Recht sowie die Juristische Fakultät der Universität sollen perspektivisch auf dem Wilhelm-Leuschner-Platz ihre neue Heimat finden.

Research Building Global Hub

In April 2021, the WR issued its funding recommendation for the construction of the Global Hub, which will be built on Wilhelm Leuschner Platz in the heart of Leipzig by 2026. The Global Hub will be the new home for several institutions at Leipzig University: ReCentGlobe, the GSGAS, the Global and European Studies Institute, the Institute of African Studies, and the Institute of Religious Studies. A total of almost 500 researchers from the humanities and social sciences will have their workplace here and benefit from a wide range of opportunities for exchange and knowledge transfer. The new building of the Leibniz Institute for Regional Geography is also being built in the immediate vicinity, and the Forum Recht and the university's Faculty of Law will eventually be located on Wilhelm Leuschner Platz.

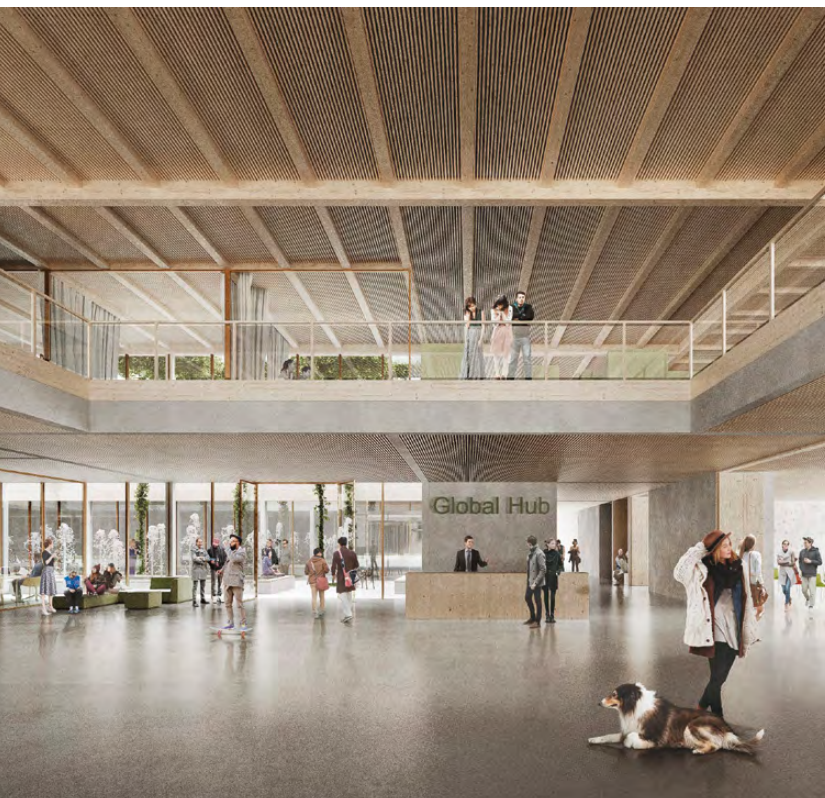

© Schulz und Schulz

Die Eröffnung des Global Hub ist für 2026 geplant. Der Forschungsbau soll Platz für 500 Wissenschaftler:innen bieten.

The Global Hub is scheduled to open in 2026. The research building will provide space for 500 researchers.

Den im August 2021 ausgelobten Architekturwettbewerb gewann der sich nun in Umsetzung befindliche Entwurf des Büros „Schulz und Schulz Architekten“ aus Leipzig. Der Entwurf überzeugte nicht nur durch die Umsetzung des Raumkonzeptes, sondern auch dadurch, dass er innovative Lösungen für einen klimafreundlichen Neubau bot, der auf dem geplanten Klimaquartier Leuschnerplatz Maßstäbe setzt.

The architectural competition launched in August 2021 was won with the design by the Leipzig-based firm Schulz und Schulz Architekten, which is now being implemented. The design was convincing not only due to the implementation of the spatial concept but also because it offered innovative solutions for a climate-friendly new building that sets standards in the planned Wilhelm Leuschner Platz climate quarter.

Global Hub als Teil der Bebauung des Leuschner-Platzes mit Wissenschaftseinrichtungen, hintere Reihe v.l.n.r.: Juristenfakultät; Forum Recht; Global Hub, Leibniz-Institut für Länderkunde; vorn: Komplex aus geplanter Markthalle, Volkshochschule und Musikschule.

Global Hub as part of the development of Wilhelm Leuschner Platz with scientific institutions, back row from left to right: Faculty of Law, Forum Recht, Global Hub, Leibniz Institute for Regional Geography; front: complex for planned market hall, adult education centre, and music school.



3 PERSPEKTIVEN 2024–2027 PERSPECTIVES 2024–2027

Das Zentrum ist durch die Beantragung und Evaluierung des Forschungsbaus Global Hub, der Forschungsverbünde SFB 1199 und FGZ sowie der Exzellenzclusterskizze „New Global Dynamics“ in den Jahren 2022 und 2023 zu einem laufenden Strategieprozess veranlasst worden. Damit sind wichtige Grundlagen für die Gestaltung der Perspektiven bis zum Jahr 2027 gelegt.

Als **gemeinsames Anliegen** wurde die Erforschung neuer globaler Dynamiken formuliert. Dies geht von der Beobachtung aus, dass sich in den frühen 2020er Jahren ein enormes Zäsurbewusstsein ausgebildet hat, das sich nicht zuletzt in Begriffen wie „Zeitenwende“ und „Multikrise“, aber auch einer Absage an die „Globalisierung, wie wir sie kennen“ niederschlug. Ob es tatsächlich eine so tiefgreifende Zäsur gab und gibt wie behauptet, lässt sich sicher erst im Nachhinein beantworten. Die Erfahrung mit historischen Vorbildern ähnlicher Zäsurbehauptungen legt zwei Hypothesen nahe: Im Laufe der Zeit werden neben massiven Veränderungen auch Elemente der Kontinuität stärker hervorgehoben werden und trotzdem entfaltet ein solches Zäsurbewusstsein eine massive Wirkung in Bezug auf den Bedarf an neuen Gesellschaftsinterpretationen und Orientierungswissen über Vergangenheit, Gegenwart und mögliche Zukünfte.

Ziel des ReCentGlobe ist es, diesen Bedarf durch die Mobilisierung seiner spezifischen Qualitäten in der interdisziplinären, transregionalen und historisch vergleichenden Forschung zu beantworten. Dies geschieht zum einen durch zunehmend interdisziplinäre Arbeit in den bereits bestehenden Forschungsprojekten sowie durch die Konzeptionalisierung und Beantragung neuer Großprojekte.

Während der SFB 1199 in seine abschließende Phase eintritt, besteht die Absicht im Rahmen von Research Area 1, ein neues Verbundprojekt zu entwickeln, das von einer

The application for and evaluation of the Global Hub research building, the SFB 1199 and RISC research alliances, and the draft proposal for the Cluster of Excellence “New Global Dynamics” in 2022 and 2023 have prompted the Centre to embark on an ongoing strategy process. This has laid important foundations for shaping the prospects up to 2027.

Research into new global dynamics was formulated as a common concern. This is based on the observation that a rising caesura awareness developed in the early 2020s, which was reflected not only in terms such as “turning point” and “multicrisis” but also in a rejection of “globalization as we know it”. Whether there really was and is such a profound caesura as claimed can only be answered in retrospect. Experience with historical examples of similar caesura claims suggests two hypotheses: over time, elements of continuity will be more strongly emphasized alongside massive changes, and yet such a caesura awareness will have a massive effect in terms of the need for new interpretations of society and orientation knowledge about the past, present, and possible futures.

The aim of ReCentGlobe is to respond to this need by mobilizing its specific qualities in interdisciplinary, transregional, and historically comparative research. This is achieved, on the one hand, through increasingly interdisciplinary work in existing research projects and, on the other hand, by conceptualizing and applying for new large-scale projects.

As the SFB 1199 enters its final phase, the intention within Research Area 1 is to develop a new collaborative project supported by a new generation. The planned Research Training Group on developments in Eastern Europe can lay an important foundation for this, precisely because the region under investigation is a critical juncture of global dynamics whose future is difficult to predict.

neuen Generation getragen wird. Hierzu kann das beabsichtigte Graduiertenkolleg zu Entwicklungen im östlichen Europa einen wichtigen Grundstein legen, gerade weil es sich bei der Untersuchungsregion um eine Bruchzone globaler Dynamiken handelt, deren Zukunft schwer abzuschätzen ist.

Mit der beantragten zweiten Phase des FGZ ist für Research Area 2 die Grundlage für die Auseinandersetzung mit Rechtsextremismus, Rechtspopulismus und Vorurteilen wie Antifeminismus oder antimuslimischem Rassismus als globale Phänomene, die aufgrund übergreifender Vernetzungen internationale Perspektiven erfordern, gelegt. Auch hier dominiert ein akteurszentrierter und komparatistischer Ansatz, der ergänzt wird durch eine enge und systematische Zusammenarbeit mit Partnereinrichtungen in verschiedenen Weltregionen und insbesondere im globalen Süden.

In der Research Area 3 wurde der Fokus des Forschungsbereiches über Religionen im engeren Sinne hinaus erweitert und ist damit aktuell in der sich in der ersten Begutachtungsphase (Antragsskizze) befindlichen Exzellenzclusterinitiative „New Global Dynamics“ prominent vertreten. Zukünftig sollen zunehmend konkurrierende Wissens- und Werteordnungen bzw. Episteme transregional und historisch vergleichend in den Blick genommen werden, auch unabhängig davon, ob sie als ‚religiös‘ oder als ‚säkular‘ kategorisiert werden. Besonderes Augenmerk soll dabei auf die mit epistemischer Konkurrenz, Diversifizierung und Fragmentierung einhergehenden globalen Dynamiken gerichtet werden. Dies wird durch ein beantragtes Käte-Hamburger-Kolleg zum Thema „Epistemische Autorität in der Krise“ flankiert.

Eine besondere Dynamik erwarten wir in der Research Area 4, in deren Aufbau bereits in den letzten Jahren erhebliche Anstrengungen geflossen sind. Dabei wenden wir uns vier Themenbereichen zu, die direkt inspiriert sind von den Möglichkeiten der Zusammenarbeit mit den anderen Research Areas innerhalb von ReCentGlobe, aber auch mit den benachbarten Hochschulen und außeruniversitären Forschungseinrichtungen: (1) Prozesse der Aneignung von Natur als Ressource und die gegenläufigen Prozesse einer bisher weniger beachteten Desourcification; (2) die Wirkung der Mensch-Umwelt-Beziehungen auf die globale Gesundheitspolitik; (3) die Verräumlichung von Mensch-Umwelt-Beziehungen im

The proposed second phase of RISC lays the foundation for Research Area 2 to address right-wing extremism, right-wing populism, and prejudices such as anti-feminism or anti-Muslim racism as global phenomena, which require international perspectives due to overarching networks. Here, too, an actor-centred and comparative approach dominates, which is complemented by close and systematic cooperation with partner institutions in various regions of the world, particularly in the Global South.

In Research Area 3, the focus has been expanded beyond religions in the narrower sense and is therefore currently prominently represented in the first evaluation phase (draft proposal) of the Cluster of Excellence “New Global Dynamics”. In the future, increasingly competing orders of knowledge and values or epistemes will be examined in a transregional and historically comparative manner, regardless of whether they are categorized as “religious” or “secular”. Particular attention will be paid to the global dynamics associated with epistemic competition, diversification, and fragmentation. This will be accompanied by a proposed Käte Hamburger International Centre on the topic of “Epistemic Authority in Crisis”.

We are expecting particular momentum in Research Area 4, which has already seen considerable efforts in recent years. The Research Area focuses on four thematic areas that are directly inspired by the opportunities for collaboration with the other Research Areas within ReCentGlobe, as well as with neighbouring universities and non-university research institutions: (1) processes of appropriation of nature as a resource and the countervailing processes of desourcification that have received less attention to date; (2) the impact of human-environment relations on global health policy; (3) the spatialization of human-environment relations in the Anthropocene, using examples of historical and contemporary anthropospheres; and (4) the relationship between a global governance of pool resources that needs to be redesigned and the juridification of related notions of justice.

This scientific programme is based on a broad alliance with regional partners and is to be implemented in the form of a Halle-Leipzig School for New Global Dynamics, which in turn will be based on the further expansion of international partnerships. The school is to be

Anthropozän anhand von Beispielen historischer und aktueller Anthroposphären sowie (4) das Verhältnis einer neu zu entwerfenden global governance von pool resources und der Verrechtlichung von darauf bezogenen Gerechtigkeitsvorstellungen.

Dieses wissenschaftliche Programm baut auf ein breites Bündnis mit regionalen Partnern auf und soll in Form einer *School for New Global Dynamics* Halle-Leipzig realisiert werden, die sich wiederum auf den weiteren Ausbau internationaler Partnerschaften stützt. Die School soll als gemeinsame zentrale Einrichtung der Universitäten Halle und Leipzig ausgestaltet werden.

Hierfür wird der gemeinsame **Exzellenzclusterantrag „New Global Dynamics“** weiter verfolgt und für eine Vollantragstellung vorbereitet. Im Verbund von vier interdisziplinären Zentren an den beiden Universitäten (Internationales Zentrum für die Erforschung der Aufklärung, Zentrum für Interdisziplinäre Regionenforschung in Halle; ReCentGlobe und das Frankreichzentrum in Leipzig) mit den Leibniz-Instituten für Geschichte und Kultur des östlichen Europa, für regionale Geographie und für jüdische Geschichte und Kultur, den Max-Planck-Instituten für Ethnologie, für evolutionäre Anthropologie und für Geoanthropologie sowie dem Helmholtz-Umweltforschungszentrum entfaltet das Cluster seine Programmatik. Die dafür geplante School for New Global Dynamics wird neue Möglichkeiten der integrierten, strukturierten Doktorandenausbildung und damit eng verbundener gemeinsamer interdisziplinärer Masterprogramme sowie der Bildung von Forschungsgruppen (darunter Nachwuchsgruppen und ein Flexpool für die Inspiration globaler Kooperationen als strukturelle Spezifika) bieten. Damit ergibt sich auch die Möglichkeit zu einer engen Zusammenarbeit mit dem in Halle entstehenden „Zukunftszentrum für Deutsche Einheit und Europäische Transformation“.

Mit dem Forschungsbau **Global Hub** wird das Zentrum ab Ende 2026 über eine hochmoderne Forschungsumgebung verfügen, die die Struktur aus Forschungsbereichen und Labs voll wirksam werden lässt, und die zugleich völlig neue Möglichkeiten der Wissenschaftskommunikation im städtischen Raum, in der Region und in internationalen Verbänden erlaubt.

organized as a joint central institution of the universities of Halle and Leipzig.

To this end, the joint application Cluster of Excellence “New Global Dynamics” will be pursued further and prepared for a full application. The cluster will develop its programme in a network of four interdisciplinary centres at the two universities (the Interdisciplinary Centre for European Enlightenment Studies and the Centre for Interdisciplinary Regional Studies in Halle and ReCentGlobe and the Centre for the Study of France and the Francophone World in Leipzig) with the Leibniz Institute for the History and Culture of Eastern Europe, the Leibniz Institute for Regional Geography, the Leibniz Institute for Jewish History and Culture, the MPI for Social Anthropology, the MPI for Evolutionary Anthropology, and the MPI of Geoanthropology, as well as the Helmholtz Centre for Environmental Research. The planned School for New Global Dynamics will offer new opportunities for integrated, structured doctoral training and closely linked joint interdisciplinary master’s programmes as well as the formation of research groups (including junior research groups and a flexpool funding for the inspiration of global cooperation as structural specifics). This also opens up the possibility of close cooperation with the Future Centre for German Unity and European Transformation being established in Halle.

From the end of 2026, the Global Hub research building will provide the Centre with a state-of-the-art research environment that will make the structure of Research Areas and Labs fully effective and at the same time allow completely new opportunities for science communication in the urban space, in the region, and in international networks.

ReCentGlobe will continue its strategy of stabilizing each of its four Research Areas in the medium term with a large collaborative project to which numerous other projects can be included. To this end, it will initially develop draft proposals in 2023/24 and, if possible, full proposals for the following:

- A Transregio between Halle and Leipzig on the topic of “Transformative Practices” (speakers: Jonathan Everts & Julia Schmidt-Funke), which focuses

ReCentGlobe wird seine Strategie fortsetzen, jeden seiner vier Forschungsbereiche möglichst mittelfristig mit einem **großen Verbundprojekt** zu stabilisieren, dem sich zahlreiche weitere Projekte zuordnen lassen. Hierzu entwickelt es zunächst 2023/24 Skizzen und möglichst Vollarträge für

- einen Transregio Halle / Leipzig zum Thema „Transformative Praktiken“ (Sprecher:innen: Jonathan Everts, Julia Schmidt-Funke), der sich im diachron-historischen Vergleich mit der Nutzung von Natur als Ressource sowie mit der Umkehrung dieser Prozesse auseinandersetzt.
 - ein Käte-Hamburger-Kolleg mit dem Arbeitstitel „Epistemische Autorität in der Krise“ (Antragsteller: Christoph Kleine, Marian Burchardt). Es konzentriert sich, indem es auf Vorarbeiten aus der Kollegforschungsgruppe „Multiple Secularities“ aufbaut, auf das Problem der Anfechtung epistemischer Autorität in Krisensituationen. Im engen Zusammenhang mit diesem Verbund plant Monika Wohlrab-Sahr einen eigenen Antrag zu „Institutional Disembedding of Religion and Fragmentation of Religious Authority“ im Rahmen der Reinhart Koselleck-Projekte der DFG.
 - ein DFG-Netzwerk „Planetary Health“ zum geisteswissenschaftlichen Umgang mit naturwissenschaftlichen Daten zur planetaren Gesundheit. „Planetary Health“ stellt eine Erweiterung des Pilotprojekts Global Health dar. Der zukünftige Schwerpunkt wird vor allem auf die inter- und transdisziplinäre Bearbeitung von Fragen der planetaren Gesundheit gelegt. Gerade die zentralen Themen der Research Area – Umwelt, Gesundheit und Ressourcen – erfordern systemische Perspektiven und damit die Synthese heterogener Denkansätze aus verschiedenen Disziplinen, auch gerade um diese für gesellschaftliche Transformationsprozesse fruchtbar zu machen.
 - Die Entwicklung eines Graduiertenkollegs „Globalisierungsprojekte im östlichen Europa“, das nach der Neusituierung Osteuropas in den globalen Dynamiken der Gegenwart fragt, nachdem der Angriffskrieg Russlands gegen die Ukraine wie eine Zäsur in der Entwicklung dieses geopolitischen Raumes wirkt.
- on the use of nature as a resource and the reversal of these processes in a diachronic-historical comparison.
- A Käte Hamburger International Centre with the working title “Epistemic Authority in Crisis” (applicants: Christoph Kleine & Marian Burchardt). Building on preliminary work from the KFG 2344, it concentrates on the problem of challenging epistemic authority in crisis situations. In close connection with this network, Monika Wohlrab-Sahr is planning her own proposal on “Institutional Disembedding of Religion and Fragmentation of Religious Authority” as part of the DFG’s Reinhart Koselleck projects.
 - A DFG network “Planetary Health” for the humanities’ handling of scientific data on planetary health. “Planetary Health” is an extension of the “Global Health” pilot project. The future focus will be primarily on the interdisciplinary and transdisciplinary processing of planetary health issues. The central topics of the research – environment, health, and resources – require systemic perspectives and thus the synthesis of heterogeneous approaches from different disciplines, especially in order to make these fruitful for social transformation processes.
 - The development of a GK “Globalization Projects in Eastern Europe”, which investigates the new positioning of Eastern Europe in the global dynamics of the present, after Russia’s war of aggression against Ukraine has had a caesura effect in the development of this geopolitical region.



Mit dem Exzellenzcluster „New Global Dynamics. Worlds in Crisis“ stellt sich das ReCentGlobe den Herausforderungen einer zunehmend komplexen, von transregionalen Verflechtungen und sich überlappenden Krisen geprägten Welt.

Links: Workshop zur Ausarbeitung des Cluster Programms.

Rechts: Matthias Middell, Sprecher des Exzellenzclusters.



With the Cluster of Excellence „New Global Dynamics. Worlds in Crisis“, ReCentGlobe is tackling the challenges of an increasingly complex world characterized by transregional interdependencies and overlapping crises.

Left: Workshop to develop the cluster’s program.

Right: Matthias Middell, spokesperson for the Cluster of Excellence.

Bereits bewilligt für das Jahr 2024 sind zwei von Alexander Yendell in der Research Area 2 angesiedelte Projekte aus dem Horizon-Europe Programm der EU:

- „Proactive Community Adaptation to Climate Change through Social Transformation and Behavioural Change“
- „A Proactive Approach for Communities to Enable Societal Transformation“.

In der Research Area 3 wurden von Jowita Kramer außerdem erfolgreich Mittel für das „Khyentse Zentrum für kontemplative Traditionen“ eingeworben, dessen Auftaktworkshop ein großer Erfolg war.

Abhängig vom Erfolg der Bewerbung um ein Exzellenzcluster werden die Anstrengungen um weitere Drittmittelinwerbungen fortgesetzt.

Hierfür verbessern sich aktuell die Bedingungen erheblich, weil die Berufungspolitik verschiedener Fakultäten diese Vorhaben nachdrücklich unterstützt. So konnten mit der kürzlichen Berufung der Juniorprofessorinnen Mariam Goshadze, Bernadett Bigalke, Megan Maruschke und Daniela Russ exzellente Nachwuchswissenschaftlerinnen für die Universität gewonnen werden; die Berufungen von Hatem Elliesie für den Lehrbereich Islamisches Recht, von Nadine Hée im Bereich der Japanstudien und die Neubesetzung der Professur für

Two of Alexander Yendell’s projects in Research Area 2 from the EU’s programme “Horizon Europe” have already been approved for 2024:

- “Proactive Community Adaptation to Climate Change through Social Transformation and Behavioral Change”
- “A Proactive Approach for Communities to Enable Societal Transformation”.

In Research Area 3, Jowita Kramer also successfully raised funds for the “Khyentse Center for Contemplative Traditions”, whose inaugural workshop was a great success.

Depending on the success of the application for a Cluster of Excellence, efforts to acquire further third-party funding will be continued.

The conditions for this are currently improving considerably because the appointment policies of various faculties strongly support these projects. The recent appointments of junior professors Mariam Goshadze, Bernadett Bigalke, Megan Maruschke, and Daniela Russ, for example, have brought excellent young female academics to the university. The appointments of Hatem Elliesie for the subject area of Islamic law and Nadine Hée in the area of Japanese studies and the new appointment for the professorship of Tibetology are

Tibetologie lassen für 2024 eine weitere Stärkung der Forschungsbereiche 1 und 3 erwarten. Mit der Einstellung von Daniel Hedinger als Mitarbeiter am ReCentGlobe (verbunden mit Lehrtätigkeit am Institut für Ostasienwissenschaften) zum 1.3.2024 ist der Aufbau einer Forschungsgruppe zu Transimperial Studies unter Einbeziehung des pazifischen Raumes vorgesehen, die neue Perspektiven für die Research Area 1 bietet.

Nach der Aufbauphase des Zentrums seit 2020 wird die folgende Phase auch von größeren Publikationsprojekten geprägt sein, mit denen die erarbeiteten konzeptionellen Grundlagen zu größerer Sichtbarkeit gelangen werden. Hierzu zählen

- der „Companion to the Study of Secularity“, ein Handbuch zu verschiedenen Ausformungen von Säkularität;
- eine siebenbändige Reihe mit dem Arbeitstitel „Global Secularity. A Sourcebook“, als wichtiges Ergebnis der Kollegforschungsgruppe 2344;
- die auf 20 Bände angelegte Buchreihe „Globalisierungsprojekte“, die Arbeitsergebnisse des SFB 1199 zusammenfassen wird (u.a. mit Bänden zu den USA, zu China, zur globalen Gesundheitspolitik und zum sozialistischen Lager);
- das als digital source konzipierte „Handbook of Global History“, das mit Palgrave/Macmillan vertraglich vereinbart ist;
- die mit dem UNESCO-Council for the Humanities and Philosophy geplante „Global History of Humankind“;
- die Fortsetzung der Buchreihen „Dialectics of the Global“ (de Gruyter), „Global History – European Perspectives“ (Bloomsbury) und „Transnationalisierung und Regionalisierung vom 18. Jahrhundert bis zur Gegenwart“ (Leipziger Universitätsverlag) sowie die Zeitschriften „Comparativ“ und „Connections“.

Das Theory Forum wird angesichts einer größeren Zahl aufwendiger und längerfristiger Publikationsvorhaben stärker als in der Aufbauphase in eine koordinierende Rolle hineinwachsen und zugleich von den Erfahrun-

expected to further strengthen Research Areas 1 and 3 in 2024. With the appointment of Daniel Hedinger as a member of staff at ReCentGlobe (combined with teaching at the Institute of East Asian studies) on 1 March 2024, the establishment of a research group on transimperial studies including the Pacific region is planned, which will offer new perspectives for Research Area 1.

Following the establishment phase of the Centre starting in 2020, the subsequent phase will also be characterized by larger publication projects that will give the conceptual foundations developed greater visibility. These include the following:

- The *Companion to the Study of Secularity*, a handbook on various forms of secularity;
- A seven-volume series with the working title *Global Secularity: A Sourcebook*, as an important result of the KFG 2344;
- The 20-volume series *Handbooks of Globalization Projects*, which will summarize the work results of the SFB 1199 (including volumes on the USA, China, global health policy, and the socialist camp);
- The *Handbook of Global History*, conceived as a digital source, which has been contractually agreed with Palgrave Macmillan;
- The *Global History of Humankind*, planned with UNESCO International Council for the Humanities and Philosophy; and
- The continuation of the book series *Dialectics of the Global* (De Gruyter), *Global History: European Perspectives and Approaches* (Bloomsbury), and *Transnationalization and Regionalization from the 18th Century to the Present* (Leipziger Universitätsverlag), as well as the two journals *Comparativ* and *Connections*.

In view of a larger number of complex and longer-term publication projects, the Theory Forum will take on a more coordinating role than in the start-up phase and at the same time benefit from the experience gained in editing and publishing transnational projects.

gen mit Redaktion und Edition transnationaler Projekte profitieren.

Wachsende Aufmerksamkeit wird auch dem Bereich Forschungsdatenmanagement zukommen. Nachdem in der ersten Phase der NFDI der Aufbau fachspezifischer Netzwerke im Vordergrund stand, ist für die folgenden Phasen (die für das NFDI4Memory ab 2026 beginnt) mit einer stärkeren Konzentration auf spezialisierte Standorte in bestimmten Themenbereichen zu rechnen. Hierfür ist ReCentGlobe mit dem Repositoryum GlobeData gut aufgestellt. Es kommt im nächsten Schritt darauf an, auf dieses Repositoryum international aufmerksam zu machen, durch Kooperationen die Erweiterung qualitativ hochwertiger Datensätze zu initiieren und diese Datensätze für eine fachkulturgerechte Nachnutzung kenntlich zu machen. Forschungsdatenmanagement wird absehbar in der näheren Zukunft ein wichtiges Element der Profilierung von Forschungsstandorten. In diesem Sinn kommt dem FDM im Digital Lab von ReCentGlobe eine strategische Rolle zu.

Das Digital Lab wird mit im Jahr 2023 erfolgreich erprobten Formaten wie Workshops, Projektsprechstunden und Methoden-Basaren weiterhin den Austausch zwischen Geistes-/Sozialwissenschaften und Informatik/Digital Humanities fördern. Dabei ist eine inhaltliche Erweiterung in Richtung von KI-Tools/KI-Methoden im Forschungsalltag angedacht. Erste Workshops dazu wurden bereits angeboten. Langfristig soll das Beratungsangebot des Digital Labs in mindestens eine eigene Stelle ausgelagert werden, die insbesondere auch bei der Antragsentwicklung unterstützen kann.

Das Transfer Lab wird mit dem 2023 gestarteten T!RAUM-Projekt zur Kompetenzstärkung von Kommunen in Sachsen und Sachsen-Anhalt, die keine eigenen Hochschuleinrichtungen beherbergen, einen wichtigen Schritt zur Realisierung seiner Mission als koordinierende Stelle für den Wissens- und Kompetenztransfer in den Geistes- und Sozialwissenschaften gehen. Der Erfolg dieses Schrittes, mit dem die UL auf die neue politische Nachfrage nach einer ausgeglicheneren Regionalentwicklung in Bezug auf Angebote der Daseinsvorsorge, der Bewältigung des Klima- und des demographischen Wandels sowie der Verminderung sozialer und politischer Polarisierungen antwortet, hängt allerdings vom Gesamtkonzept der Universität in Bezug auf koordinierte Transferaktivitäten ab.

Increasing attention will also be paid to the area of research data management. While the first phase of the NFDI focused on establishing subject-specific networks, the following phases (which will begin in 2026 for the NFDI4Memory) are expected to focus more strongly on specialized locations in certain subject areas. ReCentGlobe is well positioned for this with the “globe.data” repository. The next step is to draw international attention to this repository, to initiate the expansion of high-quality data sets through cooperation, and to make these data sets recognizable for subsequent use in line with specialist culture. Research data management is likely to become an important element in the profiling of research locations in the near future. In this sense, RDM has a strategic role to play in ReCentGlobe’s Digital Lab.

The Digital Lab will continue to promote the exchange between the humanities/social sciences and computer science/digital humanities with formats such as workshops, project consultation hours, and method bazaars that have been successfully tested in 2023. An expansion of content in the direction of AI tools/methods in everyday research is planned. The first workshops on this have already been offered. In the long term, the Digital Lab’s advisory services are to be outsourced to at least one dedicated position, which can also provide support with proposal development in particular.

The Transfer Lab will take an important step towards realizing its mission as a coordinating body for the transfer of knowledge and skills in the humanities and social sciences with the project “T!RAUM”, launched in 2023, to strengthen the skills of the municipalities in Saxony and Saxony-Anhalt that do not have their own higher education institutions. However, the success of this step – with which LU is responding to the new political demand for more balanced regional development in terms of services of general interest, the management of climate and demographic change, and the reduction of social and political polarization – depends on the university’s overall approach to coordinated transfer activities.

4 LAUFENDE DRITTMITTELPROJEKTE ONGOING THIRD-PARTY FUNDED PROJECTS

(nach Höhe des Fördervolumens aufgeführt)

Forschungsbau Global Hub

Leitung: Matthias Middell
 Laufzeit: 06/2021–12/2026
 Mittelgeber: Wissenschaftsrat, SMWK
 Fördervolumen gesamt: 34.000.000 €

Sonderforschungsbereich 1199: „Verräumlichungsprozesse unter Globalisierungs- bedingungen“

Leitung: Matthias Middell
 Laufzeit: 01/2016–12/2023
 Mittelgeber: DFG
 Fördervolumen Phase 2: 2020–2023: 8.000.000 €

Forschungsinstitut Gesellschaftlicher Zusammenhalt, Teilinstitut Leipzig

Leitung: Matthias Middell
 Laufzeit: 06/2020–05/2024
 Mittelgeber: BMBF
 Fördervolumen gesamt: 5.800.000 €

Kolleg-Forschungsgruppe 2344: „Multiple Secularities – Beyond the West, Beyond Modernities“

Leitung: Christoph Kleine & Monika Wohlrab-Sahr
 Laufzeit: 04/2016–03/2024
 Mittelgeber: DFG
 Fördervolumen gesamt: Phase 2: 4.450.000 €

(listed according to the amount of funding)

Research Building Global Hub

Head: Matthias Middell
 Duration: 06/2021–12/2026
 Funding Source: WR, SMWK
 Total Funding: € 34,000,000

Collaborative Research Centre (SFB) 1199 “Processes of Spatialization under the Global Condition”

Head: Matthias Middell
 Duration: 01/2016–12/2023
 Funding Source: DFG
 Total Funding Phase 2: 2020–2023: € 8,000,000

Research Institute Social Cohesion (RISC), Leipzig Branch

Head: Matthias Middell
 Duration: 06/2020–05/2024
 Funding Source: BMBF
 Total Funding: € 5,800,000

Centre for Advanced Studies in the Humanities and Social Sciences (KFG) 2344: “Multiple Secularities – Beyond the West, Beyond Modernities”

Head: Christoph Kleine & Monika Wohlrab-Sahr
 Duration: 04/2016–03/2024
 Funding Source: DFG
 Total Funding: Phase 2: € 4,450,000

InRa-Studie „Rassismus als Gefährdung des gesellschaftlichen Zusammenhalts im Kontext ausgewählter gesellschaftlich-institutioneller Bereiche“ (InRa-Studie „Institutionen und Rassismus“)

Leitung: Gert Pickel & Matthias Middell
 Laufzeit: 10/2021–12/2024
 Mittelgeber: BMI
 Fördervolumen gesamt: 2.611.000 €

Else-Frenkel-Brunswik-Institut für Demokratieforschung in Sachsen

Leitung: Oliver Decker
 Laufzeit: 10/2020–09/2024
 Mittelgeber: Sächsisches Staatsministerium der Justiz und für Demokratie, Europa und Gleichstellung
 Fördervolumen gesamt: 2.360.000 €

Forschungsprojekt „Die Produktion von Weltwissen im Umbruch“

Leitung: Matthias Middell
 Laufzeit: 10/2021–09/2025
 Mittelgeber: BMBF
 Fördervolumen gesamt: 1.207.600 €

Forschungsprojekt „Radikaler Islam versus radikaler Anti-Islam (RIRA). Teilprojekt: Bedrohungsgefühle als Faktoren anti-islamischer Radikalisierung und ihre pädagogische Bearbeitung“

Leitung: Gert Pickel, Oliver Decker, Immo Fritsche, Frank Lütze
 Laufzeit: 09/2020–08/2024
 Mittelgeber: BMBF
 Fördervolumen gesamt: 902.057 €

Kompetenznetzwerk African Non-Military Conflict Intervention Practices (ANCIP)

Leitung: Ulf Engel
 Laufzeit: 04/2022–03/2026
 Mittelgeber: BMBF
 Fördervolumen gesamt € 837.000

InRa Study “Racism as a Threat to Social Cohesion in the Context of Selected Societal and Institutional Areas” (InRa Study “Institutions & Racism”)

Head: Gert Pickel & Matthias Middell
 Duration: 10/2021–12/2024
 Funding Source: BMI
 Total Funding: € 2,611,000

Else Frenkel Brunswik Institute for Democracy Research in Saxony (EFBI)

Head: Oliver Decker
 Duration: 10/2020–09/2024
 Funding Source: Saxon State Ministry of Justice and for Democracy, Europe and Equality
 Total Funding: € 2,360,000

Research Project “The Production of World Knowledge in Transition”

Head: Matthias Middell
 Duration: 10/2021–09/2025
 Funding Source: BMBF
 Total Funding: € 1,207,600

Research Project “Radical Islam versus Radical Anti-Islam” (RIRA), Subproject “Feelings of Threat as Factors in Anti-Islamic Radicalization and Their Pedagogical Treatment / Processing”

Head: Gert Pickel, Oliver Decker, Immo Fritsche, Frank Lütze
 Duration: 09/2020–08/2024
 Funding Source: BMBF
 Total Funding: € 902,057

Competence Network African Non-Military Conflict Intervention Practices (ANCIP)

Head: Ulf Engel
 Duration: 04/2022–03/2026
 Funding Source: BMBF
 Total Funding: € 837,000

Forschungsprojekt „Pandemic Space: Quarantäne und Responsibilisierung in Zeiten von Corona“

Leitung: Marian Burchardt, Nina Mackert, Caroline Meier zu Biesen, Maren Möhring
 Laufzeit: 03/2022–03/2026
 Mittelgeber: DFG
 Fördervolumen gesamt: 758.800 €

Research Project “Pandemic Space: Understanding Quarantine and Responsibilization in Times of Corona”

Head: Marian Burchardt, Nina Mackert, Caroline Meier zu Biesen & Maren Möhring
 Duration: 03/2022–03/2026
 Funding Source: DFG
 Total Funding: €758,800

Forschungsgruppe „New Global Dynamics“

Leitung: Matthias Middell
 Laufzeit: 10/2021–09/2024
 Mittelgeber: Sächsisches Ministerium für Wissenschaft, Kunst und Tourismus
 Fördervolumen gesamt: 495.300 €

Research Group “New Global Dynamics”

Head: Matthias Middell
 Duration: 10/2021–09/2024
 Funding Source: Saxon Ministry of Science, Art and Tourism
 Total Funding: €495,300

Wissensnetzwerk Rechtsextremismus (WI-Rex) – Plattform „Junge Rechtsextremismusforschung“

Leitung: Gert Pickel & Oliver Decker
 Laufzeit: 01/2023–12/2027
 Mittelgeber: BMBF
 Fördervolumen gesamt: 457.708 €

Knowledge Network Right-Wing Extremism (WI-Rex) – Platform Young Right-Wing Extremism Research

Head: Gert Pickel & Oliver Decker
 Duration: 01/2023–12/2027
 Funding Source: BMBF
 Total Funding: €457,708

Forschungsprojekt “Fluctuation in industrializing developing countries in West Africa (Ghana): New dynamics of employment biographies”

Leitung: Marian Burchardt
 Laufzeit: 05/2020–12/2023
 Mittelgeber: BMZ
 Fördervolumen gesamt: 299.500 €

Research Project “Fluctuation in Industrializing Developing Countries in West Africa (Ghana): New Dynamics of Employment Biographies”

Head: Marian Burchardt
 Duration: 05/2020–12/2023
 Funding Source: BMZ
 Total Funding: €299,500

Wissenschaftsfestival Globe

Leitung: Matthias Middell
 Laufzeit: 11/2020–12/2022
 Mittelgeber: BMBF
 Fördervolumen gesamt: 273.500 €

GLOBE Science Festival

Head: Matthias Middell
 Duration: 11/2020–12/2022
 Funding Source: BMBF
 Total Funding: €273,500

Deutsch-französisches Doktorandenkolleg/ Collège doctoral franco-allemand

Leitung: Antje Dietze (UL), Anne Saada (ENS Paris)
 Laufzeit: 01/2023–12/2026
 Mittelgeber: Deutsch-Französische Hochschule (DFH)
 Fördervolumen gesamt: 261.800 €

Franco-German Graduate College

Head: Antje Dietze & Anne Saada
 Duration: 01/2023–12/2026
 Funding Source: German-French University (DFH)
 Total Funding: €261,800

Konsortium

“Preventing Violent Extremism in the Balkans, the Middle East and North Africa” (PREVEX)

Leitung: Ulf Engel
 Laufzeit: 01/2020–06/2023
 Mittelgeber: EU
 Fördervolumen gesamt: € 218.000

Leibniz-Wissenschaftscampus

“Eastern Europe – Global Area” (EEGA)

Leitung: Sebastian Lentz & Matthias Middell
 Laufzeit: 01/2021–09/2024
 Mittelgeber: IfL & Leibniz Gemeinschaft
 Fördervolumen (UL): € 173.600

Forschungsprojekt

„Berlin Monitor 2”

Leitung: Oliver Decker, Gert Pickel & Katrin Reimer-Gordinskaya
 Laufzeit: 01/2022–12/2022
 Mittelgeber: Berliner Senatsverwaltung für Justiz, Verbraucherschutz und Antidiskriminierung
 Fördervolumen gesamt: 144.800 €

Forschungsprojekt

“Rapprochement in the Horn of Africa: Narratives of conflict and reconciliation in Ethiopian-Eritrean relations” (PRIME)

Leitung: Dr. Ulf Engel
 Laufzeit: 07/2019–12/2021
 Mittelgeber: DAAD
 Fördervolumen gesamt: 130.700 €

Jean Monnet Centre of Excellence

„Die Europäische Union und ihre ländliche Peripherie in Ostmitteleuropa“

Leitung: Astrid Lorenz
 Laufzeit: 10/2020–04/2024
 Mittelgeber: EU
 Fördervolumen gesamt: 124.700 €

Consortium

“Preventing Violent Extremism in the Balkans, the Middle East and North Africa” (PREVEX)

Head: Ulf Engel
 Duration: 01/2020–06/2023
 Funding Source: EU
 Total Funding: € 218,000

Leibniz ScienceCampus

“Eastern Europe – Global Area” (EEGA)

Head: Sebastian Lentz & Matthias Middell
 Duration: 01/2021–09/2024
 Funding Source: IfL & Leibniz Society
 Total Funding: € 173,600

Research Project

“Berlin Monitor 2”

Head: Oliver Decker, Gert Pickel & Katrin Reimer-Gordinskaya
 Duration: 01/2022–12/2022
 Funding Source: Berlin Senate Department for Justice, Consumer Protection, and Anti-Discrimination
 Total Funding: € 144,800

Research Project

“Rapprochement in the Horn of Africa: Narratives of Conflict and Reconciliation in Ethiopian-Eritrean Relations” (PRIME)

Head: Ulf Engel
 Duration: 07/2019–12/2021
 Funding Source: DAAD
 Total Funding: € 130,700

Jean Monnet Centre of Excellence

“The European Union and its Rural Periphery in East-Central Europe”

Head: Astrid Lorenz
 Duration: 10/2020–04/2024
 Funding Source: EU
 Total Funding: € 124,700

Netzwerk „Qualitative Sozialforschung und trans-regionale Theoriebildung im Kontext globaler Soziologie(n)“

Leitung: Marian Burchardt
 Laufzeit: 10/2021–10/2024
 Mittelgeber: DFG
 Fördervolumen gesamt: 120.200 €

Philipp Schwartz-Stipendium für Dr. Atakan Büke

Leitung: Sarah Ruth Sippel / Matthias Middell
 Laufzeit: 10/2020–08/2023
 Mittelgeber: Alexander von Humboldt-Stiftung
 Fördervolumen gesamt: 104.000 €

**Forschungsprojekt
 „Gewalt als Selbstverteidigung in der US-amerikanischen Zeitgeschichte: Intersektionale Perspektiven“**

Leitung: Barbara Lüthi
 Laufzeit: 01/2023–12/2023
 Mittelgeber: DFG
 Fördervolumen gesamt: 94.100 €

Leipziger Autoritarismus Studie 2022

Leitung: Oliver Decker
 Laufzeit: 04/2022–11/2022
 Mittelgeber: Otto Brenner Stiftung & Heinrich-Böll-Stiftung e.V.
 Fördervolumen gesamt: 81.900 €

**Forschungszentrum
 „Khyentse Center for Contemplative Traditions“**

Leitung: Jowita Kramer
 Laufzeit: 07/2023–06/2024
 Mittelgeber: Khyentse Stiftung
 Fördervolumen gesamt: 60.500 €

Forschungsprojekt „Grenze als Symbol und Ursache kultureller Transformationsprozesse: der traditionelle Medizinsektor in Sansibar“

Leitung: Caroline Meier zu Biesen
 Laufzeit: 01/2022–12/2023
 Mittelgeber: DFG
 Fördervolumen gesamt: 30.340 €

Network “Qualitative Social Research and Transregional Theory Building in the Context of Global Sociology(ies)”

Head: Marian Burchardt
 Duration: 10/2021–10/2024
 Funding Source: DFG
 Total Funding: € 120,200

Philipp Schwartz Scholarship for Dr. Atakan Büke

Head: Sarah Ruth Sippel & Matthias Middell
 Duration: 10/2020–08/2023
 Funding Source: Alexander von Humboldt Foundation
 Total Funding: € 104,000

**Research Project
 “Armed Self-Defense in Recent America: Intersectional Perspectives”**

Head: Barbara Lüthi
 Duration: 01/2023–12/2023
 Funding Source: DFG
 Total Funding: € 94,100

Leipzig Authoritarianism Study 2022

Head: Oliver Decker
 Duration: 04/2022–11/2022
 Funding Source: Otto Brenner Stiftung & Heinrich Böll Foundation
 Total Funding: € 81,900

**Research Center:
 „Khyentse Center for Contemplative**

Head: Jowita Kramer
 Duration: 07/2023–06/2024
 Funding Source: Khyentse Foundation
 Total Funding: € 60,500

Research Project “Border as a Symbol and Cause of Cultural Transformation Processes: The Traditional Medicine Sector in Zanzibar”

Head: Caroline Meier zu Biesen
 Duration: 01/2022–12/2023
 Funding Source: DFG
 Total Funding: € 30,340

**Community Prize der DFG
für das Wissenschaftsportaal Crossarea**

Leitung: Roman Krawielicki / Matthias Middell
 Laufzeit: 01 / 2022–01 / 2023
 Mittelgeber: DFG
 Fördervolumen gesamt: 20.000 €

**Community Prize –
Science Portal CrossArea**

Head: Roman Krawielicki & Matthias Middell
 Duration: 01 / 2022–01 / 2023
 Funding Source: DFG
 Total Funding: € 20,000

**Forschungskostenzuschuss
für Dr. Gavin Murray-Miller
(Humboldt-Fellowship)**

Leitung: Matthias Middell
 Laufzeit: 09 / 2021–08 / 2022
 Mittelgeber: Alexander von Humboldt Stiftung
 Fördervolumen gesamt: 12.000 €

**Research Grant
for Dr. Gavin Murray-Miller
(Humboldt Fellowship)**

Head: Matthias Middell
 Duration: 09 / 2021–08 / 2022
 Funding Source: Alexander von Humboldt Foundation
 Total Funding: € 12,000

**Forschungsprojekt
“The Rise of Digital Farming: Investigating
the role of social interaction and values in the
Wnew agricultural revolution”**

Leitung: Sarah Ruth Sippel
 Laufzeit: 05 / 2018–04 / 2021
 Mittelgeber: International Institute of Social Studies
 Fördervolumen gesamt: 9.500 €

**Research Project
“The Rise of Digital Farming: Investigating
the Role of Social Interaction and Values in the
New Agricultural Revolution”**

Head: Sarah Ruth Sippel
 Duration: 05 / 2018–04 / 2021
 Funding Source: International Institute of Social
 Studies
 Total Funding: € 9,500

**Forschungskostenzuschuss
für Dr. Temitope Oriola
(Humboldt-Fellowship)**

Leitung: Ulf Engel
 Laufzeit: 01 / 2023–06 / 2024
 Mittelgeber: Alexander von Humboldt Stiftung
 Fördervolumen gesamt: 4.400 €

**Research Grant
for Dr. Temitope Oriola
(Humboldt Fellowship)**

Head: Ulf Engel
 Duration: 01 / 2023–06 / 2024
 Funding Source: Alexander von Humboldt Foundation
 Total Funding: € 4,400

Betreuungskostenzuschuss für Shirwan Muhammed

Leitung: Gilad Ben-Nun
 Laufzeit: 10 / 2022–09 / 2023
 Mittelgeber: DAAD
 Fördervolumen gesamt: 1.000 €

Research Grant for Shirwan Muhammed

Head: Gilad Ben-Nun
 Duration: 10 / 2022–09 / 2023
 Funding Source: DAAD
 Total Funding: € 1,000

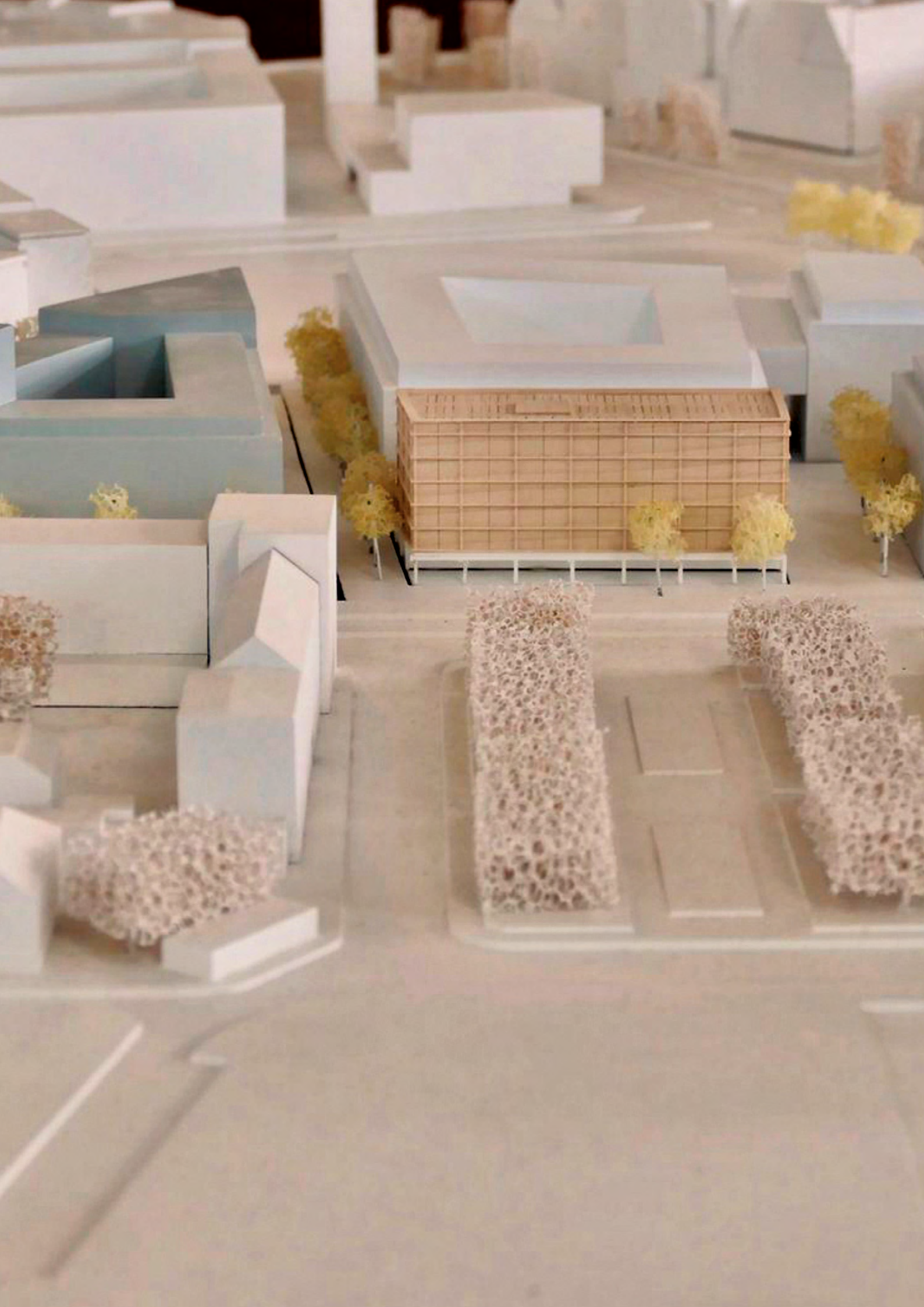

TÄTIGKEITSBERICHT DES RESEARCH CENTRE GLOBAL DYNAMICS DER UNIVERSITÄT LEIPZIG

für die Periode der Zielvereinbarung mit dem
Rektorat 1.1.2020 bis 31.12.2023

ACTIVITY REPORT OF THE RESEARCH CENTRE GLOBAL DYNAMICS OF LEIPZIG UNIVERSITY

for the Period of the Target Agreement with the
Rectorate 1.1.2020 to 31.12.2023

Impressum Imprint

Herausgeber | Editor

Matthias Middell, Direktor
Research Centre Global Dynamics
an der Universität Leipzig
Strohsackpassage
Nikolaistr. 6–10
04109 Leipzig

Redaktion | Editorial

Matthias Middell
Antje Zettler
Roman Krawielicki
Katrín Köster
Forrest Kilimnik

Gestaltung | Design

Thomas Klemm, Atelier 313 Leipzig

Druck & Auflage | Print & Circulation

200

Redaktionsschluss | Editorial deadline

Oktober 2023

Bezug | Contact

Research Centre Global Dynamics
an der Universität Leipzig
Strohsackpassage
Nikolaistr. 6–10
04109 Leipzig
Telefon: +49 / (0)341 / 97-378 81
pr_recentglobe@uni-leipzig.de

Bildnachweise Photo Credits

Seite 21: Martina Keilbach
Seite 24: ReCentGlobe / Universität Leipzig
Seite 26 Florian Förster; ReCentGlobe / Universität Leipzig
Seite 30: Vincent Biel / Universität Leipzig; Mario Hausmann /
Universität Leipzig

Seite 32: Schulz & Schulz Architekten
Seite 33: Schulz & Schulz Architekten
Seite 38: Roman Krawielicki
Seite 47: Schulz & Schulz Architekten
Seite 49: Roman Krawielicki

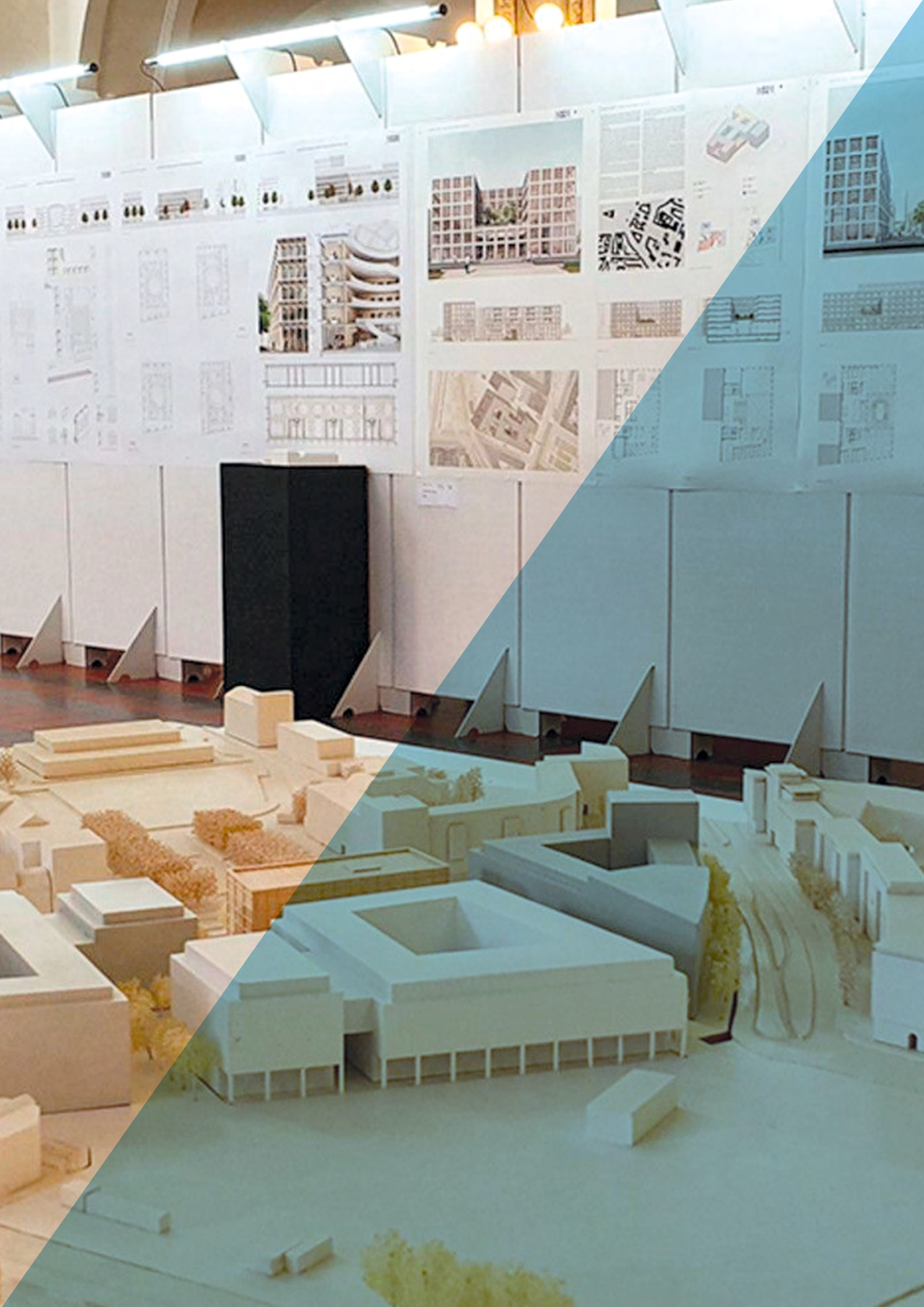



Research Centre Global Dynamics |
ReCentGlobe der Universität Leipzig